滿洲報

第三種郵便物認可（大正十一年七月廿四日） 發行人 印刷人 金念曾

本報價目 每月一圓三角 六個月七圓二角 全年十三圓六角 郵費先惠 郵票不收 外國除日本滿鮮加郵費

廣告刊費 一行十二字起碼一日每行一圓 特別地位加倍 長期者另議 以上俱以現大洋爲本位 但朝鮮臺灣日本及其他國即以日本金幣爲本位

發行所 大連市山縣通一四二番地 中日合辦 滿洲報社

電話 編輯部（長）七五一三番 經理部（長）四〇三四番 社長室（長）二八一四番 振替貯金口座大連二七一三番

THE MAN CHOU PAO
142 Yamagatadori, Dairen
Manchuria China.

昭和五年十月廿七日

閻若不下野 將經濟封鎖
于學忠有此表示說 鹿鍾麟未通電下野

于學忠謂閻錫山若不下野即實行經濟封鎖以待其自滅並否認鹿鍾麟之有通電下野其事又晉代表趙戴文近將赴瀋云（二十六日北平專電）

莫全權秘書南下 晉謁張副司令官
報告中俄交涉經過

中俄會議全權莫德惠之秘書已由莫斯科返哈爲向張學良報告交涉經過已於廿五日晚十一時乘車南下赴瀋謁見會議前途非中俄任何方面表示讓步恐難打開局面云（廿六日哈爾濱專電）

出席三省綏靖會 各將星聚漢皐
徐源泉魯滌平先後蒞止 何鍵竟作階下囚

漢口特訊、徐源泉（廿二）日下午一時專車抵漢、何成濬等到站歡迎極盛徐語記者、該師急□部隊、已過鄖、潼關即下、殘敵除投降無辦法、該師由洛陽集中鄭州、待車回鄂、武漢行營何代主任成濬、以前方各將領、本週內均可凱旋返漢、擬俟各將領返漢、召集談話、即將各軍綏靖部隊、分配妥當准下週赴京謁蔣總司令、報告一切、並請示三省會剿殘餘匪共機宜、何成濬以中央雖准以鄂象鼻山礦砂作擔保、發三省剿匪經費三百萬、惟綏不濟急、擬偕張貫時進京向中央暫借短期關稅券二百萬來鄂、先向銀團抵借使用、何鍵（廿三）日晨由湘抵漢、魯滌平留漢、候何鍵來、與何成濬會商三省剿匪事宜、魯約（廿三日）晚乘輪赴贛轉南昌、又訊湘鄂贛三省綏靖會議定（二十）三日舉行（二十二）日派機飛長迎何鍵、准（二十三）日晨來漢列席、魯滌平（二十一）日到亦留待（二十三）日晚返贛、徐源泉岳維峻等均列席、夏斗寅（二十一）日赴橫店（二十二）日轉廣水一帶、對部屬訓話、准（二十三）日晨趕回漢口、列席綏靖會議、據徐源泉抵漢後語記者、此次閻馮倡亂、敝部奉命參加討逆、歷時數月、仗中央之德威、賴蔣總司令何總指揮之妙運、與將士之用命、得以將閻馮兩部擊敗、余個人並無功績之可言、當余在前方時、迭接報告、謂湘北各屬匪共猖獗、殺人放火之事、層見疊出、余聞之不勝痛心、今朝討逆軍事、宣告結束、何總指揮調余參加剿匪、甚爲可喜、余當率領敝部、在何總指揮指導之下、努力去做剿匪工作、以安湘閭、敝部現由洛陽徙步向鄭州開拔、至鄭後即可乘車運漢、鄙本奉命駐防豫西、現在有無變更、候請示何總指揮方知云云、魯滌平前日由京乘機抵漢、據係報告贛省最近匪患及團剿計劃、並向何成濬請示機宜、參加三省綏靖會議、因會議閑暇、倚未定朗、魯省政務重要、即定二十三日晚乘輪赴潯轉返南昌云

南京特訊、何（成濬）暫不來京、定（二十三）日舉行湘鄂贛三省綏靖會議、籌備均已就緒、何鍵定（二十三）日上午由長沙乘飛機赴漢參加、魯滌平夏斗寅等亦出席 又訊中央對長江各省共匪決心剿滅、準備六師兵力出發、第二十師蹇（二十二）日開九江、第五師定敬（二十四）日開、並分電魯滌平何成濬、何鍵切實聯絡會剿、吉安朱毛殘匪、經張輝瓚擊潰

漢口又訊、前線各將領俟二十二日徐源泉歸漢後、殆皆南下、魯滌平二十二日亦偕劉文島、同乘飛機自京歸漢、武漢行營二十三日午後召集劉魯、並二十三日晨來漢之何鍵及夏斗寅等、討論鄂湘贛三省討伐共匪具體方策、結果決各部隊將拔開抵防地後、即下討伐令、討伐費則由發行公債、與向銀行團借款以籌措之、魯本夜即將歸南昌

漢口又訊、長沙事件之責任者何健、已於二十二日在當地被何應欽監禁、擬於日內解赴南京審訊、此係因何於擁有重兵之際、既曾兩次放棄長沙、總任共匪侵入該地、大肆焚燬、而於返長後、又復行恐怖放治、屠戮無辜、故特出於此舉、以平民憤、又何鍵所部軍隊、已決定交與第二十一師長蔣光鼐統率、又訊、英方當局爲保護英僑起見、己決定擬在冬季減水期中、亦仍令該國砲艦停泊原地、暫緩撤退、又武長鐵路、因平江汨羅方面共匪、漸向腹地退卻、業已照常通

馮軍盤據鄭州
全市損失七八百萬

鄭州通信、視察團於十五日即調查午後、由開封出發於汴鄭道上、沿途白沙遍地、不能瞬見村落、八時到中牟車站、天已昏黑、九時半到白沙、在車中以電筒照射見白沙以東有毀橋一座、新近修復、車行其上、馬力甚緩、橋下有水甚淺、兩旁有馮軍臨退卻時之掩護戰溝兩道、另有砲位甚夥、視察團於十一時到鄭州、欲尋一旅館客棧住宿、急不可得、因臨時悉爲軍隊所佔駐也、第五十四師師長兼鄭州警備司令郝夢齡駐鄭、地方甚形安謐、入晚十一時戒嚴、何應欽之行營列車、則在車站停放、每日辦公甚忙、視察團既抵鄭州

國軍入鄭情形、先是馮軍在鄭州附近西南方面、築有戰壕一道、共長六七十里、佔二十餘村莊、以備死守鄭州之防線、凡此二十餘村落、以至鄭城、均有交通溝轉灣可達前線、莊外并築有聚點式之壕溝、工事甚堅、中央軍乃由平漢線組有挺進隊一部、計爲劉茂恩部第十一路軍、及郝夢齡第五十四師、上官雲相第四十七師、分由許昌小商州之間經過、襲擊鄭州、上官及郝師爲一部、直趨須水鎮、當即抄到劉茂恩部分佔密縣、旋即乘勝抄抵鄭州西南之十里堡皐崗寺等地區、該地距鄭僅十里或七八里之遙、即行與馮軍守防部隊

開火激戰至十餘日之久、迨十月三四五等日馮軍即見勢不佳、乃相繼退卻、及至六日夜間、始完全退出鄭州、我軍挺進隊郝夢齡部即首先由皐崗寺入佔鄭州車站、鄭縣城池、亦同時克復、計獲敵方大砲十八門、快槍無算、郝師長即奉委爲鄭州警備司令、負責辦理地方善後及維持治安、郝於八日就職、所部現均分駐鄭埠一帶附近、查馮軍此次退卻

計分兩路一路爲孫良誠孫連仲綱姑助劉汝明等退集河北、一部沿隴海線西退爲宋哲元部、集陝州、目下我軍在隴海線追擊部隊已過陝州、平漢線各軍準備渡黃河擊敵云、當馮部逆軍退出鄭州時、勢極狼狽、馮玉祥及鹿鍾麟先於四日夜一時離鄭、潮行之前、向鄭州市商會要棉大衣三萬件、後因趕做不及、乃改減爲兩萬件、一萬在新鄉做、一萬在鄭州做、均限期取貨、詎以時期迫促急不可待、乃以

大衣變價爲十萬元、要立刻交出、鄭商會以此項巨款、非一時所能湊齊、乃商議至六萬元、惟仍趕湊不足、僅發足兩萬元、交其匆々攜去、其軍事迫急情形、由此可見、馮玉祥此次盤據鄭州計八月之久、地方已被其勒索敲詐一空、商業蕭條、莫此爲甚、據縣政府兵差委員會調查、統計馮軍在鄭縣境內、計征車一千餘輛、兵四千名夫役千餘名、小麥百十萬斤、小米八十餘萬斤、麩料百餘萬斤、柴草一千六百萬斤、又挖掘戰壕

征用民夫一萬餘名、又派銷西北銀行不兌現之加字券四萬元、在縣欵下月提七千餘元、又據鄭州市商會調查、商埠統計馮軍每日向商會索征麵粉三萬斤、小米兩萬斤、第六路軍鄭州衛戍司令部李光韶（萬選才所部）每月向商會索籌經費六千元、馮玉祥更由陝護大批煙土到鄭、向商會及商家強行攤派、先後由商會派出者計兩次、第一次煙土八千五百九十兩、第二次煙土八千二百兩、共派三萬六千七百餘兩、均以每兩元之代價、但商會方面不敢拒絕、且此項煙土日太高、總計商會賠墊此項煙土費洋在一萬以上、

全鄭損失約在七八百萬元以上、其餘逆軍自由到鄉征發者、如牲畜米糧柴木等項尚不在內、而馮玉祥鹿鍾麟薛篤弼孫良誠宋哲元等均行跡不定、往返於鄭州開封洛陽之間、迨到鄭時先駐車站國民飯店、後爲中央軍飛機偵悉、每日驟臨鄭大炸彈二三十枚、馮甚常驚恐、最後移駐城內城隍廟、現鄭州各機關、及大商店等、無處不掘有極深且廣之地窖、以避飛機轟彈、鄭縣縣長謝則超乃第九軍所委、十三日已就職、據談逆匪臨退時放走獄中囚犯一百餘名、並向縣府索提現洋二千餘元、訊現謝縣長設籌辦地方災後振濟云、

英視察團過滬
廿七日赴日本神戶

訪日英國產業視察團一行十三名二十五日午後四時搭輪過滬二十六日在滬遊覽後二十七日午後一時即乘輪直赴日本神戶（廿六日上海專電）

津浦暫分兩段
南北車均限於德州

津浦線天津浦口間已開車因東北與寧方尚未完全商妥故鐵路之管理及列車之運行等以德州爲境界分出南北兩段如天津乘客須在德州另買車票換車云（廿六日遼寧專電）

爲謀消息靈通
河北當局擬設平津電台

河北省當局爲謀關內各地消息之便利擬於平津各地建設無電台已由統監處派員設置中（廿六日天津專電）

吉安共禍續報
共匪預備焚毀教堂 法使館提嚴重抗議

北平特訊、關於江西吉安共匪事件、此間所得最後消息除外國傳教士外、尚有中國傳教士十八人、姑々四人、在吉安被擄、被難之外國姑姑已調查清楚、計共五人、三法籍、一義籍、一菲籍、並有外國司鐸四位、法使館已電令駐京總領事、向中國政府提出嚴重抗議、駐漢法領事已與江西省當局交涉設法營救、又訊外國慈善姑姑四人、現被拘留、於距吉四英里之醫院內、五位中國姑姑、拘留於吉安城內、迄現時止、教堂尚未被焚、惟共匪已在準備焚毀中、傳已致命之外國司鐸、乃瑞士籍現年五十一歲、係在長江南岸距九江七十英里之小城內被殺、

葡王婚禮盛況
王后爲意大利公主 兩國皇族及意相均列席

葡萄牙國王鮑里斯三世與意大利公主約婉娜姬之結婚典禮於二十五日午前十一時在阿西稷之教會舉行兩國皇族及葡王並意首相莫索里尼等均參與盛典是日意大利且舉國歡祝云（二十六日意大利河西稷專電）

閻馮決暫不遠遊 堅守陝甘晉綏
再派溫壽泉赴遼接洽要務

蔣在滬之酬酢忙錄

上海特訊、蔣委李鳴鐘爲豫鄂皖、劉鎮華爲晉陝甘邊防清鄉督辦、二十三日晨九時訪孔祥熙、午在宋宅進餐、晚五時約見陳銘樞、宋母定（廿四日）晨赴日療疾、蔣夫婦俟送行後、晚五時乘寧紹輪赴甬、衛士一部、二十三日晚五時乘寧興輪先行、赴甬佈置、蔣俟返滬後、將赴青島會張學良

又訊、蔣夫婦偕劉紀文王正廷（二十三日）晨六時四十分乘京夜車附掛一號花車抵滬、隨行僅侍衛長王世和、熊秘書及衛士十餘人、張群袁良宋子安及孔祥熙女公子等均到站歡迎、車站由四十八師憲兵營一連、市警察一隊警戒、張宋等上車晉謁、蔣表示即日返里、請向各界致意、俟返滬時、再參加歡迎會、蔣等下車後即赴西摩路宋宅視宋太夫人疾、十時訪孔祥熙、定晚五時乘寧興輪赴甬、蔣伯誠上官雲相蔣光鼐赴杭遊覽

南京特訊、蔣對投誠之西北軍、不願予鹿鍾麟以相當名義、頃據鹿之代表李欽談稱、祇求對於團體有利、個人在所不計、本人所計劃者、爲宋哲元孫連仲劉郁芬等部、即引退、蔣離京前、曾與劉鎮華馮福祥張之江李鳴鐘協商、擬派張爲西北宣慰使、張因病辭謝、隨決派李擠任、李已允就、定週內赴豫陝宣慰、吉鴻昌原定（二十三日）返防、因餉項須與俞飛鵬接洽、展期一二日離京

太原特訊、閻派赴東北協商時局之代表、日內即起程、馮夫人偕石敬亭（廿二日）抵并、即晤馮確訊、孫連仲部業己渡河、據確息、閻馮汪暫不遠遊、業經連日在太原會商確定、閻與張學良近日常有電報往還、關於綏遠察哈爾之讓防及和平方式中之公正辦法、頗有接洽、東北方面曾請閻派負責大員赴瀋以便從長計議、閻乃派溫壽泉梁汝舟二氏、於（二十二日）離并、預計行程、二十三日下午四時本可到平、但因溫梁行抵石家莊後、略有停留（至遲二十四日）上午准可抵平、轉北寧路還赴瀋陽、聞任務頗爲重大、又閻已命張家口警備司令張誠德讓河?

出張垣、張部已於二十二日上午十時開始撤退、由東北步兵第五旅董英斌、及東北鐵甲車隊韓步熊等部、正式接防、韓已有電致于學忠報告、董英斌偕楚溪春於是日聯袂抵張垣、大部晉軍、向大同集中、爲數有三萬衆、同時馮軍有兩萬五千餘人、亦於前日陸續開抵大同、協助晉軍駐守、並有種種準備、以鞏固山西之門戶、閻馮所轄軍隊、現在確已完全集中、頗傳二人約定、共同堅守晉甘陝綏四省、所於以前第三集團軍部隊、將改編當兩軍團、內定張蔭梧爲第一軍團總指揮、徐永昌爲第二軍團總指揮云

閩各界昂憤主張 徹底討盧興邦
謂盧勢窮力蹙求和 欲保全勢力企圖死灰復燃

福州通訊、盧興邦興榮兄弟盤踞閩北、屢次戰敗、並所部錢玉光張子明陳鶴齡黃調霖等部、紛紛叛歸省方、知大勢已去、由盧興明請孫本戎來省向當局乞和、盧興邦亦電楊樹莊表示悔禍、願解甲待罪、請求停止軍事行動、並派員到尤溪商洽接收手續、楊樹莊因此向盧方提出三條件、（一）即日送還被捕六人、（二）盧部全數退入尤溪待改編、（三）盧興邦興榮須撤職候查辦、一面電中央請示、現中央覆電尚未到閩、盧部對退回尤溪一層亦未承諾、惟送還被捕省委一節、聞不易可以實現、各界聞盧部乞和之訊、咸以盧興邦榮勢蹙求和、欲以盧興明或其他盧部有力將領繼領其衆、陰謀保全一部勢力、以圖死灰復燃、故對龍戰之議多表反對、閩侯縣各區分部多呈請黨部轉函省政府請撤底剿盧、閩北救鄉團亦呈請黨政當局繼續進攻盧部、以拯閩北人民、林壽國錢鈺光兩旅長、十一日上午新由前線返省、赴省黨務指委會、謁見各指委、報告剿盧經過甚詳、同時閩北救鄉團又推代表陳某等數人到會、謁見各指委、請促省府撤底討盧、是日下午省指委會因此特開臨時會議、議決（一）電中央嚴令福建省政府撤底剿盧匪（二）全體委員同往省政府晤見楊樹莊、面述撤底剿盧之主張（三）定十三日下午召集黨政軍聯席會議、議畢、省指委員鮑調元、甘雲、馮濟安、康紹周、陳聯芬、王懷晉、林黃卷、七人即同往省府、楊樹莊於十日下午前往鼓山遊憩、是日未回、乃由省委員陳培錕接見、各指委對陳氏述明來意、陳氏允於十二日親往鼓山邀楊樹莊回省、詳密討論、各指委回會後、即令秘書廳分函省委楊樹莊陳培錕江屏藩林壽南、財廳長何公敢、五十六師師長劉和鼎副師長嚴爾艾、旅長劉尚志、陸戰隊總指揮陳季良、陸戰隊旅長林壽國、省防軍旅長錢玉光等於（十三）下午二時齊集省黨部會議廳開黨政軍聯席會議、十二日陳培錕赴鼓山晤楊樹莊、可於本早同由鼓山返省、討盧軍事如何繼續進行、視十三日下午之會議結果如何云

憲兵統一即係 和平實現前提
憲兵新使命爲防止共匪化 陳興亞在平之談話

北平特訊、陳司令興亞此次奉陸海空副司令之命、來平收編平漢津憲兵、已誌前報、記者以陳之使命、極有關係、爲探悉收編平津憲兵詳確計劃、特投刺往謁、當蒙接見、茲記其談話如下

（問）先生此次來平之使命爲何

（答）此次奉陸海空軍副司令長官之命、來平收編平津憲兵、除此之外、無他任務

（問）先生到平之後、有何感想？

（答）辛亥以還、本人行踪多在北平、是不啻爲余之第二故鄉、自首都南遷、繁榮頓減、撫今思昔、培極感傷

（問）平津憲兵官佐士兵之去留、將以何爲標準？

（答）憲兵居兵科之首、爲一切軍人之模範、因其本身所負之使命十分嚴重、故此次收編、未便草率、無論官佐士兵、已實行嚴格考試、凡成績優良者、自當借重、否則寧缺勿濫

（問）平津憲兵既劃歸東北憲兵系統、平津兩憲兵司令部仍存在乎？

（答）此次收編、奉命縮小範圍、平津原有之兩司令部、自當裁撤、將來平津憲兵之統率機關、如何組織、此刻尚未奉到明令、未便負責答覆

（問）素聞先生研究憲兵科有素、對於中國憲兵前途、有何政見、願聞其詳

（答）法治國家極重憲兵、我國十九年來兵戈不息、軍紀不修、風紀蕩然、我國今復欲求永久和平、須先謀全國憲兵之統一、國家現狀、頭焦額爛、堅壁清野、首法消復元氣、此等任務乃憲兵之大職、將來全國憲兵統一之後、整軍紀風紀、與民休息、以開、即眞正和平實現之時

（問）防共任務乃警察之職責歟、抑憲兵之職責歟？

（答）共黨之原始活動、因其無何軍事上之作用、防範之責、多在警察、比年來共黨匪化、殺人放火、無惡不作、其行爲不止觸犯國法尤犯違反軍律、是今日防制共黨武裝暴亂、亦憲兵今後服務新使命

彭澤被匪攻陷 皖省府派隊
赴邊境防堵

安慶通訊、饒屬德興樂平上饒浮梁等縣、均與皖之婺源祁門等縣毗連、德興等縣洪被共匪方志敏部攻陷、婺祁兩邑人民大爲恐慌、自景德鎮三次被方佔據後、舊徽州屬各縣均派隊防堵、並電省府請兵、一面電致各旅外同鄉呼援、乃方匪人數衆多、（十六日）又有匪徒二千餘人、將贛北彭澤縣城攻陷、彭澤在九江上游、與皖之秋浦東流二縣毗連、與望江隔一長江、秋東望三縣長昨均電省請兵、（十八日）省府已商准五十七師岳師長、派一百七十旅三百三十九團鶴齡全團、由省向東流華陽秋浦出發、昨（十七日）自彭澤及馬當鎮來皖避難者言、十六日晚間、有方志敏部之紅軍數千人、衝入彭澤縣城、以致行駛九江安慶班之泰昌公司之新陞及興祥兩小輪被扣、該處人民急於避難、紛紛星夜顧船來皖、亦有未及得船之老弱婦孺多人、投江自盡、厥狀至慘

保釋陳德徵 紛紛面蔣請求
蔣允返滬再說

上海訊、陳德徵案、陳英士夫人、電蔣請保釋、但蔣無表示、現蔣已來滬、此案似已擱置、虞洽卿葉惠鈞、循陳家屬請、擬電蔣請釋、突接匿名函、稱陳罪不赦、以二君之地位如過問出此、必以激烈手段對付、虞葉懼不敢發、蔣父執朱大（廿三日）赴宋宅請保、蔣允返滬再說、教局會計仍監視中、市府已派員查賬

旅滬湘人劃共 救湘運動會
議決三要案

滬訊、湘人避難滬上者已達七千人之多、因長沙雖幸告安全、而湘東湘北各縣、及長沙鄉鎮、共匪潛伏、時常暴動、仍不敢回省、二十日推代表開會於惠中旅館、推唐岳崧爲主席、到五十餘人、由近從岳陽逃來難民報告後、全場聲淚俱下、僉以大局粗定、應積極進行剿共撤何工作、議決、一、加派代表赴京、會同原有代表沈祖儒、共同活動、二、推代表與京漢粵各代表一致行動、三、向蔣主席請願、徹撤何鍵、四、發表通電及宣言等要案、聞已分途進行矣

本報發行星期副刊及小友樂園

代收遼災賑欵辦法

一、交欵時由經收機關之經收人掣給蓋印之收據

一、捐欵名單俟彙齊後即在本報逐日發表

一、代收賑欵現已開始惟收欵期間則自第一次發表捐欵名單之日起以五十日爲限

一、外埠有向本報分社送到捐欵者即由該分社代收代給收單名單亦在本報發表

一、收欵處大連華商公議會小崗子華商公議會滿洲報社西部大連商民公議會

主催 滿洲報社

後援 大連華商公議會 西崗華商公議會 大連山東同鄉會 中華青年會 西部大連商民公議會 鞍山製鐵部華員一同

恭頌 德惠縣保衛總隊長關君玉璧 殲滅帮匪之德政

德惠地處邊陲東松花江北界伊通河中貫鐸馬木石兩川地勢窪下江河套爲胡匪出沒淵藪總有警團剿除亦因此擊北實難肅清自保衛總隊長關君玉璧任事以來保境安民爲懷對於匪寇加意防範遇有匪警立即剿除於上月二十九日早八鐘餘關總隊長督率騎兵隊長隆德步兵隊長馬永臣等搜查縣東各處有無匪訊至二道溝南嶺地方突遇匪首容易等帶夥匪五十餘名在該處高粱地內射擊關總隊長遂飭所屬騎步各隊開槍還擊約戰半日之久該匪等掘有溝壕負嵎頑抗仍未逃竄是時關君以爲匪衆我寡攻擊不勇勢難取勝當率各隊奮勇直前身先士卒肉薄環攻四面包圍由上午八鐘至翌晨計一晝夜詢匪勢不支乘深潛逃是役計擊斃匪首容易及夥匪十一名之多大勝而還伏思二道溝與二道眀相距咫尺此次竄來五十餘名股匪若非我關總隊長聞警立至竭力剿除將見匪勢蔓延搶掠之案更不止二道鄉市爲然公民等無以爲報刊諸報端以頌大德

德惠縣二道鄉屯公民 莊餘香 高陽生 高正乾 高正剛 張九齡 王佐臣 吳茂有 張九鳳 吳雲田

恭頌 洮安縣長劉公鳴九之德政

查洮安縣境地處邊陲諸政待興自我劉公鳴九今春到任以來百廢俱舉諸多建樹創立中學爲國家培養人材建築監獄講求衛生成立鄉團謀地方之治安餘如關於民刑訴訟隨時判斷毫不積押大仙他拉水災頻受急謀開河順流之義舉開倉助賑濟之食之災黎貸欵購籽不違農時督修河築防水患修道種樹便利交通促修市房振興商業於此不數月間之施政民受福利不勝枚舉紳民等得此賢宰若能常紛斯士生受良多來日方長無由補報謹登報端仰達鴻慈於萬一

洮安全縣公民代表 張文驤 李向坤 于百川 姜占一 敬載

鹿鳴春飯店開幕啓事

本飯店開設在南市場路北新建樓房五十餘間室內裝修器皿陳設無不花樣翻新大禮堂可容四五百人宴會結婚倍極壯觀其餘自來水煖氣管大小便器都格外整潔又聘到中外名師南北菜廚無不力圖新奇而飯菜價格尤必特別低廉言行相符絕不僞飾至於招待顧客更擬光明正大別開生面一洗普通揚譽價詐之習俾顧客無少間言倘希各界名流惠臨嘗試方知言之不誣也

陽曆十一月二十日 陰曆八月二十日 開始營業

中國電話三百六十四號 鹿鳴春經理王興臣謹啓

東北唯一 光明美術照相館 西洋技師 凡游者 留一紀念 電光攝照 須機會 包管滿意

全國唯一照相通信機關 東北新聞影片社 供給東北新聞照片 承攝各種電影片

瀋陽商埠十一緯路三經路口一百四十號

邊業銀行廣告

本行資本國幣貳千萬圓呈由政府核准享有發行紙幣代理國庫特權專營各種存欵放欵匯兌貼現及普通商業銀行一切業務匯水利息格外克己辦事手續尤爲敏捷如持本行鈔券作匯東三省境內各地分行一律免收匯水倘蒙賜顧無任歡迎

總行遼寧省城大南門內路西德隆店胡同

電報掛號 九九九 電話 總裁室（二）五五六四 營業室（二）六五八 經理室（二）六五七 傳達室（二）六〇七 北寧長途電話（二）四五八（二）三〇七三

天津 上海 大連 山海關 營口 安東 錦縣 四平街 新民 遼陽 吉林 長春 通遼 哈爾濱 安達 鐵嶺 雙城 黑龍江 洮南 遼源 海倫 西安 山城鎮 新立屯 公主嶺 撫順 法庫 日本

代兌處

逕啓者本行發行奉天地名現大洋元角券及京津通用角券除在遼寧本總行營業時間隨時兌現外並委託左列各商號代兌

遼寧省城大西門裏 商業銀行
遼寧省城大北關下頭 福聚公司
遼寧省城大南門裏 公和永

倉庫 本總行設有倉庫辦理貨物押欵

大連

籃球戰廿八對廿六 馮大軍竟惜敗

咸君被罰退場眞莫明其妙 日軍獲勝可算他們的徼倖

月之廿五日庸大遠征軍、大連運動場以二對零戰勝大連日本足球隊等情形、已誌本報、於同日晚七時半、在神明高等女學校籃球場舉行籃球比賽、由原田氏主審、奧田氏副審之下、開始競技前半成績爲十四對九、日軍頗得勝利、庸大軍大受挫折比及後半開始、庸大軍大行活動、狙擊甚猛、未十分鐘即以二十對十九之差一點、勝過大連日軍當時滿場呼彩之聲高起、日軍爲挽回戰局起見、又開始努力、此間庸大軍隊長咸壯懷君、竟被罰退、更換馬驍君入場、庸大軍因受其挫折、連敗三球到二十六對二十二之戰局、庸大軍最後猛鬪又投入二球、是時日軍猛將三浦君亦罰擲退、換入宮本、此時日軍乃以必死的攻守、最後以二八於對二六之比、日軍徼幸以兩點戰勝、到八時三十分、兩軍於觀衆鼓掌之中而閉會焉當時中華觀衆約有三百人、孫傳芳仍偕其夫人公子小姐等到場、孫氏秘書張福增氏亦於足球籃球戰時隨往、當時、庸大軍以二十對十九戰勝之時、中華觀衆及庸大之應援軍鼓掌歡呼、一時場內秩序幾爲之亂、而日方學生人等亦亂呼聲亂擊掌、致主審之原田君、制止之亦不可能而兩軍之戰鬪、更爲猛烈、庸大軍因隊長咸壯懷君爲審判先生注意的緣故、被罰退場此點是審判原田先生的審判周詳、也算與日本軍戰勝的一個好機會、以庸大籃球軍的技能、日軍之能戰勝一球、亦眞是他們的幸運據戰局終止時、庸大指導徐潤祥君談庸大球隊之技術、本不足觀、但敗於大連日本軍亦不爲耻、況體育之眞精神以而得發揮之、勝敗亦不足論也、敵方之日軍技能雖不甚佳、也算是難能可貴也更庸大監督焦維周君、以大連日軍足球籃球成績均佳、此次返去、提倡猛烈的進取更對於體育球(隊球)及網球及棒球等亦當要加一番的練習而資體育的普及也

馮大與日軍 足球戰回顧

庸大足球隊於廿五日下午三時半起、於大連運動場與日本大連軍比賽足球、成績爲二對零庸大軍大獲勝利、此亦双方眞能力比較之結果耳當時主審爲大連隆華球隊隊長羅青山君、對於審判之事雖亦常作、但於此等之中日軍比賽上、或以此爲最者、並故對於兩軍之競技時間、未與兩軍指導接洽、即認爲普通時間故自三時三十五分起開始戰鬪、到四時五分羅青山君、即鳴笛休息、原來庸大軍與大連日軍之主張日本軍以三十分、庸大以四十五分鐘、結果由體育協會閻部君決之、以三十五分鐘爲一次、羅君不知、致此中起了個小小的問題、庸大方面乃以短了五分鐘、與原定不合、双方商議之結果第二局延爲四十分鐘、於此第二局開始、庸大軍乃大行活動、改變方針、軍容聯絡亦緊奏、四時二十分開、到四時四十分時、即爲庸大軍攻入一球、於中華觀衆鼓掌歡呼聲中、庸大軍容更見整齊、未五分鐘又攻入一球、日軍之守勢、亦頗得法、故最後卒以二對零庸大勝矣、是役也、審判羅君頗費力氣在第一局中間、據觀衆全體及庸大應援隊方面等之大一時觀覽席上之秩序幾爲之亂何也謂日軍在馮大二門前有犯規之事該罰而羅青山君未注意及之等記者門外漢不敢加以妄評、依觀衆及庸大應援軍之反對呼聲、或日軍之犯規、羅君眞未留神亦未可知、中華人對於足球熱甚、故觀衆有四千五六百人以上、就中中華人當爲四千人左右、大連熱心體育之市會議員閻級三君、亦曾到場孫傳芳氏爲應援庸大軍、亦偕家族來觀、故一時大連運動場內、頓呈活氣象、庸大軍之戰勝、將上次東北大與日軍未得之大連市長所贈之優勝盃得去、亦可謂爲東北太雪耻之戰也

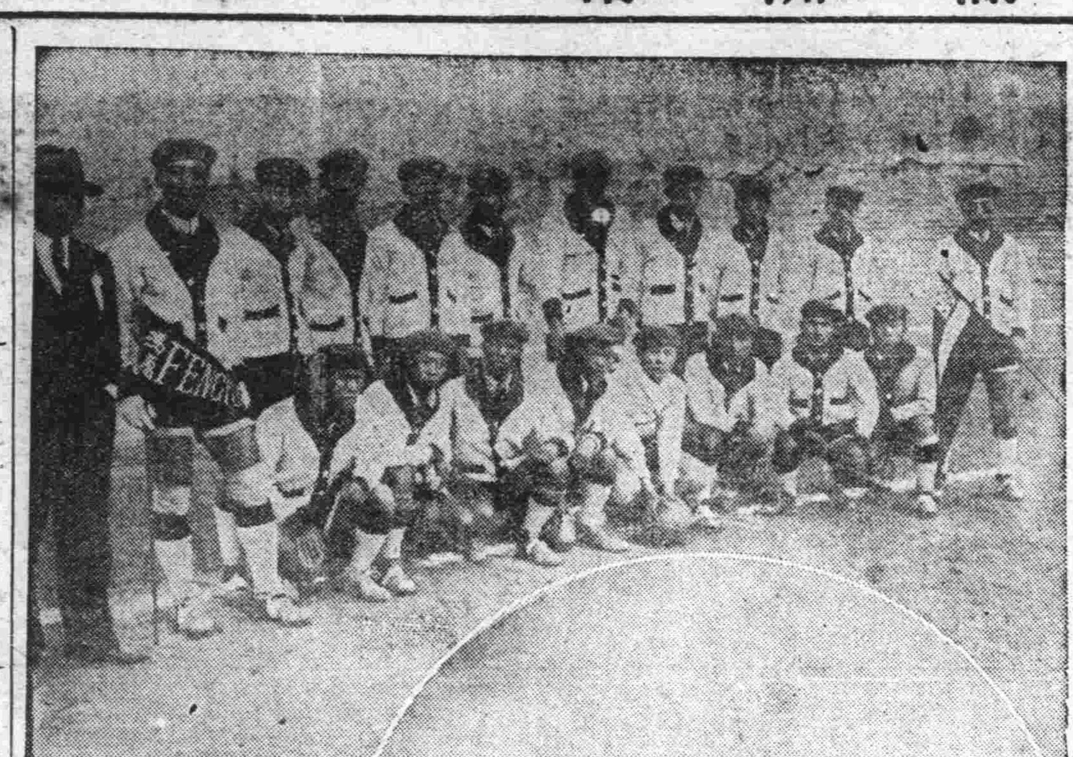

(上)戰勝日軍之馮大足球隊

(下)足球肉搏之一幕

馬質夫博士之感想及希望(續)

中大考察團己由連赴奉

中央大學教授馬質夫博士、率領學生九人考察東北經濟本報昨日所登馬氏談話、自(三)「考察工作之計畫大綱」以後、被手民排錯甚多、茲特自該項起、繼續登載如左

三、考察工作之計劃大綱

一、時間…一月 分配如下

大連 三天

旅順 一天

營口 一天

瀋陽 四天

吉林 兩天

長春 三天

哈爾賓 四天

四平街 一天

葫蘆島 一天

山海關附近 一天

唐山 一天

北平 三天

天津 一天

其他共 四天

二、考察項目

(一)東北之金融

(二)東北之農、林、漁、鹽、牧、商、

(A)農業、如大豆高粱之產額(B)森林、興安嶺長白山一帶、(C)漁業、沿海松花江黑龍江(D)畜牧馬羊(E)蠶業…柞蠶、(F)鹽

(三)礦 如鞍山之鐵撫順之煤

(四)工業 三大工業(一)油房(二)磨坊(三)燒鍋

(五)商業 國際貿易額豆市油市毛市等々

(六)交通 南滿路中東路及國有路之概況

(七)其他 A、南北滿之比較、B、日俄之經濟經營

四、個人到大連後之感想與今後之希望

甲、感想 到大連來兩日大有腿忙眼忙兼顧不暇之苦所有感想似尚未到成熟時期容後再做報告惟此刻急于欲言者爲

(一)感謝新聞界之關懷及中華青年會執事先生之指導參觀

(二)觀滿蒙資源館包羅之大不禁以之譬諸法蘭西之Coconiae且有過之無不及新國人注意焉

乙、希望 (一)希望南省的中學生大學生多做東三省的旅行

(二)希望東北諸大教授常到南方去講東北實況

(三)希望新聞界多多紹介東北的材料

(四)希望同學努力考察

瀋陽

中俄會議已停頓 赤軍又行示威

修營房調軍隊極力工作 飛機翱翔幷有大砲聲音

據某機關接到特訊我國全權代表莫德惠氏一行自五月一日由哈出發九日到達莫斯科後適我國發生內亂致聯觀念形勢一再躭延迄今已經半年因山西派之西北軍戰敗蘇聯之妄想斷絕不得已遂通知我駐俄莫代表定於十月十一日開正式會議我國民衆方以蘇聯能開誠公佈與我開議中俄間一切懸案將迎刃而解詎蘇聯仍不去其侵略之野心開會以後首先逼我承認最不公平之伯力紀錄並要求驅逐白俄以此爲先決條件此而不決其他無置議之餘地我代表以蘇聯仍無誠意久事擱置之中蘇會議至此遂曇花一現復爲無形停頓矣蘇聯以與未遂近力電令滿邊赤軍在滿外示威以資恫嚇茲據滿洲里消息最近有多數赤軍由大烏里方面向前方移動自馬啼耳于小站以西現又新修許多營房正在工作中十八里小站與阿巴克圖間之大道上近數日亦常有馬步軍及汽車唐克車等來往移動二十日晨刻忽有飛機兩架在境外飛翔幷聞阿巴克圖方面隱隱有大砲聲音意圖威嚇乃蘇聯外交上慣用之技倆云云(捷)

氏云(捷)

省政府令送工作報告表

省政府主席臧奉九氏現准內政部咨開略謂查各省政府所轄各機關對於辦理一切事項應編具工作報告表送部以憑查核相應咨請查照辦理等因臧主席准此遂於月之廿四日轉通飭所屬遵辦具報以便彙呈云(焚)

公安局添委秘書

省會公安局長白銘鎮氏現以該局近來公務紛繁原有職員不敷分配再添委以資襄助辦理用免誤是以現特委任王鐘彥爲該局秘書用便輔助辦理一切王氏奉委後昨已到差任事云(捷)

令各機關採購鐘靈印字機

省政府現准國府工商部咨謂上海漢黎公司發明之鐘靈印字機製造甚佳業經本部核准專利五年咨請轉飭所屬各機關採購應用以示提倡國貨之意等因省府准此現特通令各機關查照云(捷)

各團體領袖歡宴盧會長出席工商會議

省城商工總會副會長盧煥庚將赴京出席全國工商會議定於廿六日啓程等情業誌本報茲聞省教育會青年會以及各界團體領袖特於廿四日假大西門裏同澤俱樂部設宴歡迎盧

財政廳消息彙誌

(請解主任)撫順縣公民王綸如請將前公款主任張煥解省押追幷請將未查之倉谷橋捐煤油三項鉅款併案徹查等情財廳以張煥侵佔公款一案業已令縣押辦該民勿庸曉之致于健訟之咎倉谷橋等款究係如何實情巳令縣併案查復云(珠)

(請銷不准)康平縣長文子鐸前因公晉省旅費能否准予支銷敬請核示財廳當查縣長因公來省往返僅十數日竟費去現洋五百六十餘元未免濫已甚礙難銷准於月之廿四日指令該縣知照云(珠)

(呈請核准)海城縣財政局擬將折木城屠宰木稅營業各捐先行派員一併接收其他各區巳收及代收各捐亦擬陸續收回分委專員經理財政廳以此種辦法係屬正當已令飭照准云(珠)

(令飭核減)東豐縣公安隊擬購置公用傢具物品約需奉大洋一萬一千餘元財廳以此欵較鉅件數亦嫌太多未免舖張不顧地方財力於月之廿四日令該縣轉飭切實核減(珠)

(秉公澈查)財政廳長張振若氏以鳳城縣公民赴榮發呈控該縣財政局長楊九經對於學田招租營私舞弊違法報標請令依法另報等情該廳當以此案細情如何於月之廿四日指令該縣長秉公澈查云(珠)

講武堂整頓軍馬

東北陸軍講武堂向有軍馬五百餘匹惟因管理不善多致積病死亡者茲聞該堂王瑞華教育長有鑒及此現遂分飭軍馬委員及各獸醫官等注意飼養每星期親自考查一次以昭愼重云(林)

張鎮使佈告剿匪

東北邊防司令長官公署現接呼倫貝爾張鎮守使電稱境內現在發現蒙匪計有百餘名自稱爲獨行黨由車克沙首領糾合該地土匪地痞佈圖不軌現爲安閭閻計特派步馬軍隊三營馳往剿辦特此電告云(林)

數萬災黎無衣無食 錦縣急賑大會

賑衣賑糧均不敷分配 尚望慈善家慨解義囊

錦縣啼飢號寒之待斃災黎幸經本埠官紳各界及外埠外省各界同胞與爲懷心存利濟善士者解出仁囊推其衣履來極飢溺得免凍餒而延殘喘目前遼寧民政廳主辦之急賑會長官公署主辦之協賑會又派張材田君徐春林二委員來錦放賑于十七日押運舊軍衣一萬二千套到縣計畫散給災民以資禦寒惟以災民多至三萬餘口件數不敷分配急滋紛擾因天氣尙暖乃先從調查入手以求根本解決本邑急賑會奉縣府令特派員協同公安局到七八兩大災區調查分別極貧次貧而作周急之辦法調查員于昨廿日調查歸來謂共赤貧身尙衣單之災民亦有二萬五千餘人災民一聞賑糧將斷粥鍋歸併之聲群皆放聲大號則號啕大呼救命至有欲將其子送人出當者以去累贅其慘狀況有如是乎地方官紳各界特於二十二日上午十時在急振會招集各界大開籌賑會議蓋以現在所存扩米備足十餘日之用非於最近日內急籌得大批振米災民勢必餓死且行將天寒非棉不溫災民衣單不死於餓必死於凍是日開會後首由前赴災區之調查員報告經過各地災情狀況次則四省慈善會會長楊子功在上海宣傳遼西水災重大及請振情形結果臺濟生會撥給新製棉衣三千套不日運到又次成德女子中學陶傑人校長報告前臺楊會長(子功)錢會辦(俊人)二位先生及吳助君太太捐助男女棉衣三百套小孩零星衣服二百々件繼則谷金聲縣長宣告現蒙哈埠張長官撥助振衣約數千套統盤計算約在一萬六千套惟與災民數目相差懸殊仍須籲請四方慈善家多多捐助以救此垂亡之災黎否則前功盡棄災民仍不免于死之云云最後由衆討論今後籌賑與散振及善後各辦法會經表決事項如下一、官紳商及各慈善團體均以必須災民中極次貧調查分清方能放予振衣以期實惠貧困而免濟富之嫌臨時並請民廳派員指導二、所收雜樣衣服如係油類價值既多又不適災民服用官變賣折價以換置價之粗布衣多增數巳並可多救幾人 三、討論結果急振會辦法及維持等後種種辦法議決約全縣災區縮減爲十六處是可憂者以現在就食亦亡之災民計二萬五千餘名存糧僅敷衍半月則屯于約一髮時若無具體有倚望之辦法必致災民于凍餓之途差幸水窮山盡逢生路朱軍將夫人徐雅志女士與楊子功會長力向北平佛教會呼籲得賜捐小米三百石以維青黃難接濟于垂危之局然今後來日方長天寒地冷數萬災黎非杯水車薪所能濟事尙望各地慈善大家多施仁慈源源錫惠則茲災民曷勝沾感古人謂救人一命勝造七級浮圖凡我同胞應節其肉餌之資煙酒之費以救活無數災民則功德無量矣嗟々哀鴻遭此鞠兇凡有血氣者孰不惻怛先哲有言善道無他及時爲貴惠澗善士曷興乎來

省政府訓諭六項

省政府臧主席以考核吏治之道首重整飭官箴亟宜詳加誡以期刷新政務特規定訓諭六項通飭所屬遵照全文五百餘言其要目則爲(一)廉(二)愼(三)勤(四)儉(五)公(六)忠云(林)

公安局將行打靶

公安局白局長以警察員捍衞地方之責必須嫻熟槍械茲爲考查所屬之射擊姿勢及成績起見特擬訂於下月一日在小南門外巴場舉行射擊並分咨各機關知照云(林)

請派員劃清縣界

綏中臨榆兩縣交界不清與徵糧及防務上均有關係是以省政府有鑒及此特具呈東北政務委員會派員馳往該地將縣界劃清而免日後發生糾葛該會據呈日內將派員前往云(林)

不遵中央規定程序自由組織團體

農廳奉部令從嚴查禁

農礦廳近奉工商部訓令謂查人民團體組織方案規定人民團體分職業團體與社會團體兩種其組織程序業經國民政府公佈在案茲據各省填具農村調查表內關於農民團體組織一項有所謂神會祭會革命團三民團改新團紅會黃會紅白槍會坐山行山等種種名稱係不遵中央規定程序自由組織難免無不良份子潛跡其間影響農村殊非淺鮮除分令外合函令仰該廳轉飭所屬從嚴查禁分別取締等因該廳奉此現特通令各縣查照辦理矣(捷)

重申嚴查煙賭令

民政廳長陳文學氏以鴉片賭博二項爲害甚於洪水猛獸前曾迭次通令查禁在案茲恐各屬奉行不力或久懈生玩爲社會興利除害起見特於廿五日發出訓令通飭各縣政府各公安局查照迭次通令嚴行查禁毋稍疏懈致滋貽害地方干咎云

解送清鄉局 不日即正法

匪犯均已供認

遼陽縣公安局孫大隊長日前破獲城南四區紅綾堡搶殺辛德全宅八歲肉票匪案業經該隊協同鄉團將匪首王奎發景天祥沈洪才等三名及通匪窩匪犯蕭大成蕭天斗等一併解來遼經縣公安局司法課審訊該犯等均供認爲匪通匪窩匪不諱該局審訊屬實將於昨(廿四日)午後二時用大車四輛將該犯一併解送清鄉局發落據聞該犯罪有應得不日即可正法以昭炯戒而快人心云

調查外股營業資本及狀況

農礦廳長劉鶴齡氏以本省近年以來各地營業與外人合股者實繁有徒若不詳細調查殊不足以資考核特於廿五日通令各縣調查外股營業之資本及營業狀況並開設之年月日據實報廳用便有所考核云

海城

公安局發放給衣

公安局前在省城軍衣莊定購之官警制服前日發到統計一千一百套現已傳諭各區分局長着速來城領取一律更換秋季制服以壯觀瞻云

九區更換分局長

公安第九分局長宋錫三日前接職稅事一則業詳前函茲聞遼寧警務處現發來命令謂宋分局長因某項不合另派人員接充公安當局接得斯項明令特又保舉前任十區分局長高炳文前往接替此職矣

遼陽

令查禁反動刊物

公安局頃奉警處令略謂關於一切反動刊物仰即轉飭所屬嚴密查禁等因該局奉此即轉行各區分局長即便遵照飭屬嚴行查禁云

訥河

爲招待過往軍人 籌資設立官店

商會應店業聯合會之請求

本邑匪患迄未肅清業載本報茲據得劫車案兩起分錄於左(一)二十三日有城西朝陽堡大車十餘輛集行至馬仲河黑咀溝遇胡匪三人手持大槍身服青衣劫去奉大洋三萬餘元匪人往南竄去(二)二十三日晨四句鐘有城北三顆樹村與永年大車赴城趕集行至城西大台廟河沿遇胡匪四五名身服青衣手持小槍劫去騾馬三匹車夫身受重傷胡匪往東北而去云

昌圖

又出兩起劫案

趕集車先後遇匪 車夫且有受重傷者

本邑處齊黑要衝爲行旅必經之路年來當局注意國防軍隊時常過往倉猝憩息非在商號即找店家不但有礙營業之發展而一切招待亦屬麻煩非常現聞店商同業會爲招待便利起見特請商會設法籌資擬成立官店一所用專員數名專司招待惟需款浩繁籌措不易現商會正集議中

克山

不向克山修築 墊欵宜退還

齊克鐵路修至泰安鎮工程遂即停止能否再向克山修築尙不可知惟該路墊修款項悉由克山商家先行籌繳聞已墊繳現大洋一百一十餘萬元矣而由該鎮至克山一段工程尙無消息大約今年並無通車希望聞該鎮有力要人刻已籌計不欲該路線再展至克山因該路果展至克山則該鎮成一過路站商業勢必蕭條此自然之理因此該鎮有力者擬請當局將該路線永遠不向克山修築惟該路線既不向克山修築而克山商會所墊款應由該鎮商號擔還始爲正理茲聞該鎮有力者不但不能還款且併擬將克山街所抽糧捐二成亦欲爭回歸安鎮存放路局以作修補泰鐵路之用其飛揚拔扈野心勃勃於此可見但此種意見係該鎮有力者片面私心非當局公意也此事將來能否辦到而克山一方面人究竟能容忍如此拔扈否刻尙無表示吾想省當局亦未必便遂一方面之私心而令此事太出於不平也云

依蘭

關局長視察所屬

吉林松花江下游水上公安總局長關忠興氏爲視察所屬成績以便整頓計於月之十日乘太安輪船來依即赴本邑第四分局詳細視察內外勤務成績斐然頗深嘉許並賞警士大洋二十元以示鼓勵足徵該局車理衡局長精明強幹辦事認眞然亦關局長知人善任之所致也關局長於視察完竣後即赴富錦云

許家屯

釋放人票兩名 令歸家湊欵

驛西白沙山之匪案已誌前報現聞該匪潛居海島已將人票釋放兩名令其歸家辦款三萬元限期勒令抽贖否則即行撕票王家時下竭力籌湊款項以備往贖但該本係農戶籌集巨款實屬不易不知將來如何容訪再誌

安東

路隊長奉派查案

駐安憲兵第一連隊長路藻瀛日前到安爲新未久日前復奉省司令部令派赴北平調查某案等因該隊長奉命後遂束裝前往訖

張家灣

孫稅捐局長履新

本埠德惠稅捐徵收局長孫吉人氏由賓縣調陞以來於昨到差接篆孜孜查孫君辦理稅收歷有年所經驗宏富成績卓著今番斯土必能咸加整頓以裕國庫而重稅收云

東豐

自衛團緩期裁撤

東豐縣長王冠吾氏查前以地方不安匪氣甚熾警隊力量照顧難周各村曾組織自衛團幷暫定四個月期茲查行將屆期滿本應解散惟以青障雖去伏莽猶眠防務重要考察情形仍須延長二個月至十二月底止以克疏虞而靖地方云

催塡報縣志事蹟

東豐縣長王冠吾氏查本縣重修縣志業經縣志委員會開具應調查事蹟節略令飭各屬填報以憑彙編茲查已塡報者固多迄未查報者亦復不少似此玩延殊堪痛恨現志書急待編纂以觀厥成業令各屬限文到二十日內塡報云

吉林

中央派員參觀市政

吉林省政府現奉內政部命令茲派簡任技正沈易不日去吉考查吉省市政事宜候該員到後公安局爲指導省府已派員接洽指導云

曹局長赴哈履新

前延吉稅捐徵收局長曹德馨現奉財政廳調委哈爾濱木石稅局長曹局長已於日昨來省晉謁榮廳長稟請一切擬於今日赴哈履新云

每日繪圖紅樓夢

第二百九十二回

香月尙先生繪

(繪圖禁止轉載)

可巧連日有王公侯伯世襲官員十幾處、皆係榮甯非親即世交之家、或有陞遷或有黜降、或有昏喪紅白等事、王夫人賀弔迎送、應酬不暇、前邊更無人照管、他二人便一日皆在廳上起坐、寶釵便一日在上房監察、至王夫人回、方散、每於夜間針線暇時、臨寢之先、坐了轎、帶領園中上夜人等各處巡察一次、他三人如此一理、更覺比鳳姐兒當權時、倒更謹愼了些、因而內外下人、都暗中抱怨、說剛剛的倒了一個巡海夜叉、又添了三個鎮山太歲、越發連夜裏偸着吃酒頑的工夫都沒了、這日王夫人、正是往錦鄉侯府去赴席、李紈與探春、早已梳洗、伺候出門、去後、回至廳上坐了、剛吃茶時、只見吳新登的媳婦進來、回說趙姨娘的兄弟趙國基昨日出了事、已回過老太太太太、說知道了、叫回姑娘來、說畢、便垂手旁侍、再不言語、彼時來回話者不少、都打聽他二人辦事如何、若辦得妥當、大家則安個畏懼之心、若少有嫌隙不當之處、不但不畏服、一出二門、還說出許多笑話來取笑、吳新登的媳婦心中已有主意、若是鳳姐前他便早已獻殷勤、說出許多主意、又查出許多舊例來、任鳳姐揀擇施行、如今他藐視李紈老實、探春是年輕的姑娘、所以只說出這一句話來、試他二人有何主見、探春便問李紈、李紈想了一想、便道、前日襲人的媽死了、聽見說賞銀四十兩、這也賞他四十兩罷了、吳新登的媳婦聽了、忙答應了個是、接著對牌就走、探春道、你且回來、吳新登家的只得回來、探春道、你且別支銀子、我且問你、那幾年老太太屋裏的幾位老姨奶奶、也有家裏的、也有外頭的、有兩個分別、家裏的若死了人、是賞多少、外頭的死了人、是賞多少、你且說兩個我們聽々、一問吳新登家的便都忘了、忙陪笑回說道、這也不是什麼大事、賞多賞少、誰還敢爭不成

有飯大家吃

秋天的景緻

很快樂的景緻

（欒家屯普通學堂四男王幹璋十四才）

一年分做四季、春夏秋冬、景緻不同、惟那秋天的、景緻很好、現在正是秋天的、秋天菊花都開了、樹葉變成紅色了、不凉不熱正是我們求學的好時光、秋天眞好呀、農夫們都快々樂樂、把所種的五穀蔬菜收家去了、還是秋天的

唧唧秋蟲叫起、各色菊花開的芬芳、

很幽靜的走到山上一望秋氣晴明、秋風拂面、空氣新鮮、眞是身體爽快無比、這都是秋天的景緻呀

中秋夜月（新詩）

（吉長附小四年生十七歲赴毓祉）

明月當空、照到院中、
風刮樹葉連聲響、
陣々吹到身旁、

仲秋節的光景

（三十里堡普通學堂三年生曲延茂）

星期一是仲秋節、我們家午飯吃的八碟八碗、我沒有命的吃、不想給肚子吃的疼痛、所以臥在坑上、一下午也沒能動作、連晚飯都沒能吃、天都黑了、我才出去、一看、看見月亮已經換了新衣裳在天空待我看呢！正在出神的時候、忽然看見鄰居院子有火光、我就去看、看他們在那兒燒紙、還有棹子、上邊擺着月餅、西瓜、果還有香、我是從來沒見過所以我問他？對我說「這是圓月每年今日供奉一回」我說「這迷信」就來家記起來

假期裏的生活

（吉長附小三年生路鑫華）

七月二十八日串門和踢毽子

清早起來梳洗畢、吃一點東西、趙震英來找我玩、我說「我們拿錢買東西出門玩、趙震英說好吧！」就叫我妹妹拿出小板橙、又拿錢買瓜子花生、餅干等類、東西齊々、就跳舞唱歌、很是有趣玩一會、趙振英回家吃早飯了下午他又來找我、我說我們踢毽子玩吧、玩到後來覺着沒有甚麼意思、就一同看書、看完了書他要回家、我把他送到家裏、在他家玩一會、我就同家來了、到家後把他記下來了、這就是放假頭一天的日記

七月三十日搭小房子

早晨起床、梳洗完畢、看天氣很好、就上外面隨便留達半天、回來我寫小字半篇、我同妹妹便吃早飯吃完飯、我同妹妹和鄰居的小孩子、拿小木板搭小房子、玩了半天、也沒搭好、一會兒吃完飯、我領妹妹上學校去打滑梯、轉搭大快黑了、才回去、九點半睡覺

（三）八月一日買曹藥頑

早晨梳洗畢、吃一點點心、我就和妹妹買藥玩、我買他買、一會兒、就吃飯了、我說「吃完再玩」吃完、我說「不玩了」我就寫了幾篇大字半篇小字休息一會兒、便吃晚飯、吃完飯 講一會笑話到九點睡了

（四）八月七日抓彩

早起天氣很好、我們起來時大已九點了、起來吃糖三塊就領小妹妹四面踢去、等吃過早飯、就抓彩玩、玩兒寫大字二篇、小字半篇、晚飯後、我和妹妹都畫小人、預備明天再抓彩、玩到十點方睡下

（五）八年十五日下棋

早晨起來梳洗畢、吃點東西就上小鋪替母親買東西去、買來東西、母親做飯、飯做好、大家同吃飯吃完、我和妹妹寫大字、寫完、下老虎棋玩、下完棋、幫助母親作晚飯、作好飯就吃、吃完、我把家伙收拾出去、天就大黑了我看一會書才睡覺去了

身體要好好的保護

（欒家屯普通學堂男四韓貴實十四才）

我們身體是父母生的、都要好好兒的保重才好、現在正是秋天、氣候很凉爽的、務要留心衛生、以防病來侵害身體、要時常運動、或是旅行都是於身體很有益的、古云、身體髮膚、受之父母、不敢毀傷、孝之始也、這話實在不假、還有一句格言、運動壓倒金錢、諸學友注意吧！

二十里堡普通學堂第四年生 崔月亘 年十五歲

中秋之月

（第十一級孫淑貞）

明月呀！
明月呀！玉盤似的明月呀！
我曾記得每次見你、都不過是微淡的光芒、殘缺的玉體怎麼今宵見你、却這樣晶瑩美麗？
自從你由東方昇到天的中央你的光輝普照在大地上、已有許多人要鼓舞高聲歡迎的揚
感謝你的美意、頌視你的偉蹟、欽佩你大公無私、惠及舉世萬物的主義、尤其我們趁這月夜玩耍的兒童、更是刻刻不願同你分離、唯盼你常常光臨大地、做我們的遊伴佳侶！
至於那些污鄙鬼祟的東西、當然要仇視妒忌、討厭你的偉大正義、詛咒你要歸於沈寂、失去了你的光明、才能滿足他的私慾
明月呀！
可愛的明月呀！
你不要傷心！因爲你的心底是純潔的、你的使命是偉大的、雖然有濃雲密霧、使光明轉變沉寂、也不過暫時暢快他們的私意、一旦和氣吹起、那能容許這些障礙阻力
你的光明自能恢復、何必灰心喪氣

金州修學旅行記

（欒家屯普通學堂四男張元隆十四歲）

本校定於五月二十三日、往金州旅行、到了那一日、午前五時、一同於校庭整列、很榮耀的往黑石礁電車站去了、趕至車站、衆學生一同乘車至沙河口神社前降車、少頃行至沙河口火車站、先生和學生片刻、汽車就來了、一同乘車、一路之上、經過四五座車站、直觀得山青水綠、眞是無比的風光、景緻很多、皆能引起旅行之興趣也、至金州一同降車、就往金州城裏去啦、到了金州城的時候、先生學生一同都登城、立至城牆上、往四處一望、覺著身體爽快無比、下了城牆、即至孔子廟參拜、又到各廟參拜、至午即於天齊廟吃飯、午飯已畢、即至城內、各處遊玩已畢、即至金州車站、乘車至沙河口下車、行至電車站乘車、至星個浦花園遊覽一時即各自歸家

秋天的景緻

（欒家屯普通學堂四男張元隆十四歲）

現在正是秋天的時候、曠野的花草、快要枯落了、山上的樹木、葉都發紅了、菓木園子菓木樹上的菓子結的、遠望紅紅綠々、燦爛奪目、眞好像錦繡一般、再野外上地裡的莊稼都已經收拾完了

我的夢

（吉長附小四年生十五級毛士忠）

有一天、我和幾位同學出了校門、不知不覺走到一個山崗、崗上站着一個很高大的大鬼、他的兩隻眼睛、好像兩盞電燈、頭如巴斗、口中吐出很長的舌頭、兩隻大手在腰中叉着、面帶怒色、在那裏威着說、「哈哈！你可來了！」嚇得我渾身發抖、我一看、同學也沒有了、我便回頭就跑、大鬼從後趕來、正在心慌意亂之際、不幸得很、被一塊石頭絆倒、我便大呼一聲、「吾命休矣」驚醒後、才知道是場惡夢、我想這夢的出來、大概是因爲昨天我們談鬼的故事吧

宜愛惜金錢說

（欒家屯普通學堂男四韓貴實十四才）

世界上的人、大概人人都喜歡、有金錢的、若是有錢的時候、總要愛惜、不要隨便就把他浪費了、要儉省一點才好、以防備將來、俗云、窮沒有根富沒有苗、這是我們一生最要緊的事情啊、

我之可樂家庭

（金州小孤山會王官寨屯啓蒙書房二年生畢克忠）

東方有一農村、距校不數里即我家焉、茅舍五間、編草爲籬、種田十畝、並有場圃一所、前有大海、後有清山、山上樹木甚多、其葉甚綠、空氣清新、每日有暇或登山而呼吸、或上海邊而遊玩、甚爲快樂、至若庭內堂上、則有父母、堂下則有兄弟、父經商於外、母治家於內、伯兄升入高級學校、吾與弟妹於普校肄業、朝同上學、晚同回家、夜間坐燈前講故事、甚有趣、眞是我之可樂之家庭也

痛女無故被殺聲明

敬啓者吾女閻芝蘭之孫媳振川之妻年二十有一於本年九月九日突然被殺兇犯未獲案無頭緒查殺人之行爲非素有宿怨決不爲此吾女之被殺仇而已矣惟吾女寡言不出閭家之門仇人何來而閭家仇人定殺男子何能刺諸婦吾知之矣殺婦人者婦人之事也姦仇而已閭家別無少婦僅姑媳二人姑年卅三歲徐娘未老之嬬婦究竟孰爲安分之婦名溢於外人所共知況殺人者出入均未由戶而走爲窻純係孰人而姑媳一室不殺其姑夫同牀不殺其夫實有問題爲地方官者何不究諸竟舍近求遠嚴緝兇犯也請先否明後再審理如吾女不安於室被殺自取雖死不究否則該姑不得辭其咎或爲擋眼而殺或爲視漏恐溢於外塞口而殺究係何情人命重案決不輕結使同謀殺人者逍遙法外也以吾女無故被殺實屬寃枉借此以鳴特登報端

被害女父 夏永臣謹啓

世界大戲院

九月二日起連演五天

前部 天一公司出品 古裝神奇巨片
一集 白蛇傳
胡蝶 金玉如 主演

下期預告 後部 白蛇傳

上海大戲院

新設電話二二五四七番
陽曆十月廿三日起
長城畫片公司最新出品
大鬧攝影場
肉體香艷愛情滑稽佳片
（導演李澤源 主演梁夢痕）
下期准映（鉅片）
上海之黑幕（數十男女大明星合演）
（長城公司最近傑作）

協源茂紬緞絨呢店

大連西崗街二二六番
維持信用 定價劃一
新到西口粗細皮貨
電話 批發部五七五九 門市部八四三五

李敬之恭頌夢思頭路腦益新之大德

鄙人患精神恍惚健忘之症服此腦益新半打全快家母患偶開花之症服夢思頭路亦全快眞樂也登報誌謝以告病者

東北交通委員會材料購辦委員會招標廣告

本會現奉東北交通委員會核准標購交通材料玆將購買機關材料名稱數量等項列表於左凡願承辦者希即先期來會登記領取標單並索閱詳章其已登記者即派員領取或函索標單爲要

會址 遼寧東北交通委員會

建築公司注意

（一）錦州交通大學禮堂藏書樓暖汽電燈等項工程
（二）投標各商均須遵照投標簡章辦理否則無效
（三）投標押款現大洋壹千元圖說費五元 圖說費無論得標與否概不發還
（四）自登報日起除星期及例假外每日午前九時至十二時午後二時至五時可到會領取圖說標單及投票簡章
（五）開標日期定於十一月廿四日下午三時在東北交通委員會會議室當衆開標

本埠煤炭商岩村號主人孫秀岩母堂享壽八秩於夏歷九月廿一日慶賀與孫君有交際來往者經至新昌號接洽可也

親友人謹白

山得爾彌地

五淋二濁痛而且腫危險殊甚市上所售淋濁藥物雖多然或則見效甚遲或則久不斷根惟法國山得爾彌地藥丸歐美各國名醫一致稱爲濁淋聖藥無論病症之久新痛腫之輕重如能依法服之兩日後即可痛除腫退濁止淋通再服五天保可除根永不復發是以名滿全球活人無算但賜顧諸君須知此藥僅法國彌地一家所製方秘不傳於世每丸上印有(MIDY)記者乃爲眞品而非僞貨

服法 初服每点鐘一丸歷兩日夜不息即可痛除腫退淋通濁止以後五日每天服四丸定可除根不發

注意 服藥之日必須節勞靜養忌進燥熱食物房事尤須戒絕

各處中西各藥房均有出售

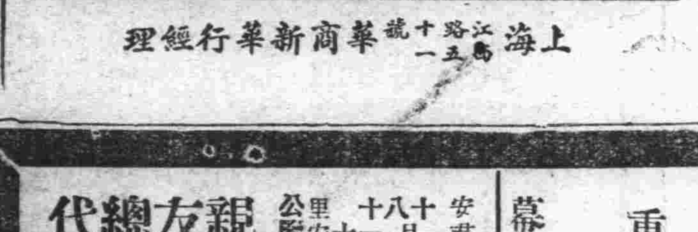

上海江路十號一五一 華商新華行經理

大命理家張康節人物誌

先生人物誌冬出版批閣錫山今年失敗預言奇驗平津名流來函張學銘張岳芳荊乃岳郎文凱康有勳均登續編並顧維鈞購此書先睹爲快因此人物誌售價貳元擬速售完迅將續編出售以備諸公參考寄向者遼寧萃斌閣學業書局郵不誤先生寓三經路南首十緯路厚德里卅四號

現爲平津第一贈品 每部貳元

韓奇逢大醫士台鑒、僕因求學用功之過度、血海氣衰症、時常頭迷四肢無力、心忙心跳、白帶過多、經血不調、自于歸之后、因家務紛忙、操勞過甚、病加劇、曾經中外名醫調治、毫無功效、幸有友人李君贈送（黑雞白鳳丸）半打、服之果然有效、又購服半打、病已除根如此良藥不可多得特奉上像片一紙、請登報端以誌謝忱、此請大安、吉林女學生王敏書 附像片一紙

黑雞白鳳丸百發百中凡患婦科各病服之藥力絕大萬試萬靈老婦服月經復至姙娠子女腰腿疼痛心忙心跳或年久之白帶久不孕育子宮寒冷速服此藥百發百中有立桿見影之功以及混濁雪之效購服一試其效力便知

定價奉總公司通告由國曆十月一日起每打五十元每盒五元吉黑區每打哈洋六十元每盒六元

總發行上海四馬路中和里
分發行天津法界信昌里十三號韓奇逢藥房無限公司
哈爾濱道外萬國車票隔壁韓奇逢藥房無限公司
遼寧大西邊門外三經路東邊

韓奇逢藥房無限公司分行

不孝罪不自殞禍延

顯考安府君春和公諱承生痛於民國十九年十月十六日即夏歷八月廿五日巳時壽終連寢正寢距生於光緒三年十二月十八日亥時享壽五十有四歲不孝男奉侍在側親視含殮遵制成服叨在

誼哀此訃

戚友世誼

謹擇於陽夏歷 十一月二十日 十一月初一日 開弔
十一月廿一日 十一月初二日 午前成主 午後送路
十一月廿二日 十一月初三日 扶柩回里安葬

重慈命 孤子安立 泣血稽首

族繁不及備載

幕設大連沙河口取町双聚福油坊內

安君承生號春和因病於民國十九年陽夏歷十月十六日八月廿五日辭世擇於十一月二十日十一月初一日開弔十一月廿一日十一月初二日午前成主午後送路十一月廿二日十一月初三日扶柩回里安葬謹代聲明即維

公鑒

親友總代

田中千吉 赤塚彌太郎
男爵 高崎弓彥 本多兵一
寺田虎次郎 張德純
邵愼亭 許萬亭
劉仙洲 郝祿泉
麗睦堂 安子智

招幕各埠代理店

招幕各埠代理店

黃金丸

兼治 夢遺滑精 宮寒不孕

每瓶大洋一元七角半

總經理 遼寧新大藥房 營口裕泰和藥行 哈爾濱寰球大藥房

各大藥房均有出售

上海大華藥房總發行

清血解毒

內服血清

梅毒淋症之聖藥 瘋骨痛之靈劑

每瓶一元五角

上海大華藥房發行

總經理 遼寧新大藥房 營口裕泰和藥行 哈爾濱寰球大藥房

各大藥房均有出售

百揆製藥公司週年紀念減價八扣

自本月七日起至二十日止

東北馳名忌煙有效的 **能力**
×准能頂靈准能
×無痛苦准煙
×忌好普通
×癮十二天保
×好

專治 ×阿片中毒嗎 ×啡中毒白面 ×中毒巴比拿 ×路中毒 每瓶大瓶三元 小瓶二元

神經衰弱的健腦養神劑 **腦益新**
專治 ×健忘、失眠 ×遺精、陰萎、 ×肋間神經痛 ×痺痛頭痛、四肢 ×癡呆多疑、 ×大恐夢驚 每瓶大洋二元

婦科聖藥 **夢思頭路**
專治 ×倒開花（老年白帶過血） ×經多）月經不准 ×月經不來、經 ×期腹痛、妊娠 ×嘔吐、產後腹 ×痛年久不孕 ×白帶過多 每瓶大七元 中瓶三元五角

補血養肺劑 清血聖藥 **肺之素**
專治 ×咯血、咯痰 ×吐血、吐痰 ×痰喘、咳嗽 每瓶二元五角

山歸來
專治花柳毒症 每瓶貳元

遼寧小西關 電話一二八四

各公安局各消防隊 證明本品效力之顯著

本品使用法與効力

一、用法簡易、不幸失慎時即將本器投入火中則藥液發散忽受火熱化為不燃燒氣體發生所消由比重輕重所成之消火性氣體吸收周圍酸素故火勢無論如何猛烈立即熄滅

二、眞容器用硬質玻璃為遮光空之圓垂狀効力永遠不變

三、藥液等於人畜毫無貽害平素掛在藏汽油爆發物等有發火之虞入之處若廚房澡堂洋爐子等近傍即失火時氣火熱玻璃容器可由自動的消

四、本液有耐寒性雖及提？零下三十五度效力不變

五、華以消火目的使用本品時代理店於各地新呈代品不

六、取分文本品熄滅火災效力卓著領有多數感謝狀實為有名譽之消火器

有假冒請注意

就急消火器

不幸失火　慎防其初

純正國貨

認明商標不悞

安甫魯式消火器、係根據理化學、而所製出、日昨、舉行摸擬火災、一投本器、立即熄滅、其効力絕大、莫與比倫、實為各家庭不可不備之要品

九月十三日在吉林電影館之意起大慘事被時如備有本品起火之初即能熄滅詎不至如被之大事死傷者二百餘名可免焦熱地獄之慘禍

效力偉大寬三丈長五丈一面猛火用壹個還多

失火之時「一投本器」火災立即消滅

（世界的大發明 驚異的消火滅）**「安甫魯」出現保證三十年有效**

效力證明

遼陽日本領事館 牛莊日本領事館 鞍山製鐵所 鞍山實業青年團 普蘭店會事務所 大連警察署 旅順警察署 奉天警察署 大連小崗子警察署 長春警察署

安東警察署 營口警察署 遼陽警察署 鞍山警察署 大石橋警察署 瓦房店警察署 普蘭店民政支署 安東地方事務所 公主嶺警察署 公主嶺地方事務所

遼陽地方事務所 營口地方事務所 大石橋地方事務所 瓦房店地方事務所 大連消防所 旅順消防屯署 滿鐵埠頭消防隊 奉天消防隊 長春消防署

摸擬火災實地試驗將器投入則火即消滅其効力顯著家庭常備此器可免火事之憂特此證明請諸君均折購備是荷

募集各商埠急代理販賣店

大連市新起街四十九番地 就急消火器（防アンプル）全國總代理店 華商華祥公司防火部 電話二三六八二番

沙河口派報處 電話九九五六番

齒科 早川醫院

院長 早川高志

大連市西通九十三番地 電話三九七一番

先施白梅霜

白如霜雪 香勝蘭梅 滋養顏容 益增艷麗 冬令修飾之佳品

先施化粧品分行啓

招募各埠代理店

女界福

女界福詳細主治說明書函索即寄
女界福各埠大藥房大商號皆有出售
女界福總發行處大連市平和街四八
德記金枝大藥房總理康遺機

招募各埠代理店

大連奧町 同昌綢緞莊

定價劃一歡迎參觀

秋令新裝料
國產絲織物
諸般毛呢絨
種類極繁多
顏色特鮮明

經理 高亭唱機 勝利唱片 開明唱片

電話 一樓四五〇二番 二樓二六一三二番

返老還童 生殖靈

德國新藥

發明	區別	主治	效驗	價格
生殖靈乃德國政府實驗監製史坦那醫聖發明之世界唯一藥品也故藥力極大萬試萬靈	一男子不可服女用藥品女子不可服男用藥品同一生殖靈分男用女用因各有特長性質不同幸勿誤服效力偉大服後便知	老翁服之回復青春老婦服之還少姙娠生殖器衰弱者服之絕大強壯主治返老還少陽萎早洩遺精精力減少視力減退女子月經不調經痛等症	此藥既為男女生殖力改造秘實無論男女老少四時均可安心服之惟必須每日常服尤為合宜	每盒售大洋七元正 男用女用藥品價值相同 每料八元 外埠函購 郵費在內 貨款先惠

遠東獨家經理 大連市浪速町 上海德商禮和洋行長壽公司總經理處

遠近各處欲代理者間接通信直接面商一律歡迎藉此通告

關東州滿鐵沿線所售生殖靈其外包玻璃紙上均有此紅色專賣商標

市多假冒 購時謹防

大連	分埠
南山仙草一大藥房 南山德生堂	城子疃東茂盛 皮口德記大藥房
市內華西大藥房 市內華荼大藥房	普蘭店康德記 普蘭店德順大藥房
市內康德記 市內永生大藥房	金州欽仁東 瓦房店康德記
西崗德記西棧 西崗德記全棧	公主嶺亞州大藥房 四平街和發藥房
西崗德興大藥房 西崗廣生堂	

請看 秋季珍貴補品 生殖靈又產生了

從來人之身體。原分內外兩部。週身氣血。每年四季。當交換節氣時候。隨之流動變更。德國史坦那醫聖。洞察其中理由。因在好而瑪瑙大藥廠。製造一種補品大王名生殖靈。製成時經各國中央試驗所。及關東廳滿鐵衛生課化驗無毒。准予銷行。以故譽滿

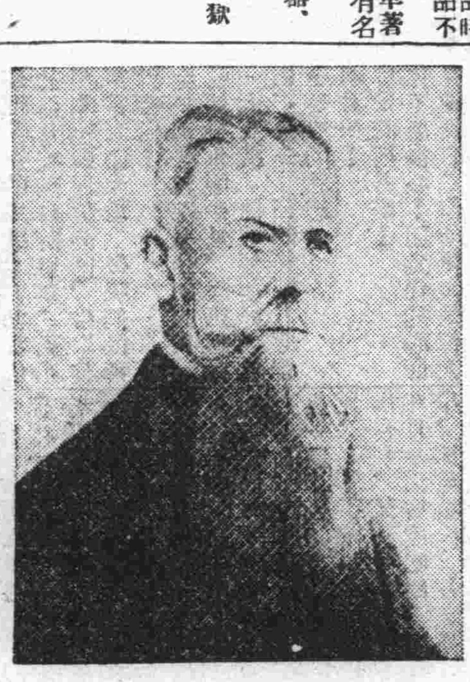

全球。活人無算。惟此藥當監製時。必先採極多珍貴材料。按春夏秋冬四季。配合而成。故無論男女老少。隨時服之。立見功效。較市面各藥房所售之一種補藥。往往利於春季。不利於夏季。利於秋季。不利於冬季者。適有天淵之別。茲值秋高氣爽。正人身急宜進補之期。頃由德廠運輸新藥大批來連。效力更大。素信生殖靈為補品大王各方家。請注意及之

德商禮和洋行臨時啓事

恐怖 恐怖 體內之赤賊兒童蛔蟲病

大凡兒童無格別原因。而忽生頭痛、發熱、瀉痢、腹痛等病時。十分之九即斷定其為蛔蟲作梗所致亦無不可。蛔蟲之蔓延家庭間。由此就可概知也。既阻止身体之生長。又障害智能之發育。實百病之源泉。体內之赤賊。亦即長大成人之最難關。故必需購服最新發明的世界靈藥。滅痐寧。以除兒童体內赤賊的蛔蟲病。而造成健全的小國民。再若服本劑則不唯藥到虫即除。奏効靈如神而且容易服用。即小兒亦歡喜服食也。如要詳細說明書。函索即寄矣。

特別優待券

茲將此券及郵票伍分由郵寄上祈將貴店出品之驅除蛔蟲特效靈藥滅痐寧三片壹瓶者（五片壹瓶者日金二角）擲來一瓶為感此致

大連市浪速町一四七 藤澤商店大連出張所啓

「住址」
「姓名」

（但期限至九月底截止）

請將此券剪下與郵票伍分擲來當奉寄樣品一瓶

驅除蛔蟲最新靈藥

滅痐寧 藥片 吉利糖

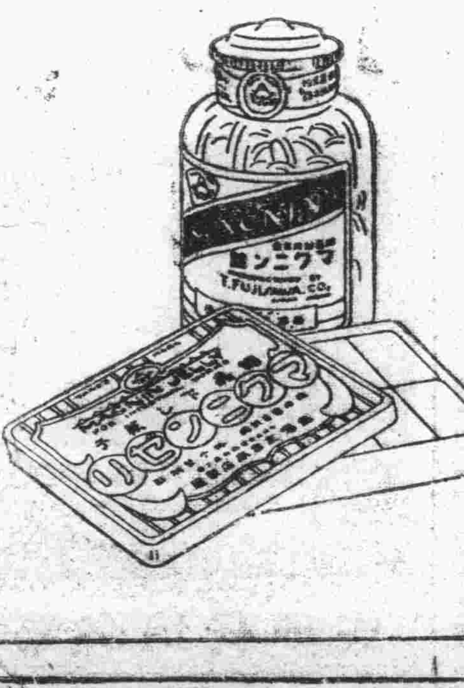

東省各地有名大藥房出售

總經理處 大連 日本賣藥會社
總發行所 大阪 藤澤友吉商店製藥廠
大連支店 大連市山縣通七番地

OM—30

君患肝火否 我有潤腸丸

肝火中燒・最易激怒・世人往往因小不忍而亂大謀者・由於憤怒・實由於肝火・

君有肝火否・盡服第威德潤腸丸以平之・藥料完全植物質・毫無刺激作用・日服二粒・肝氣不作・祝君前途更多勝利・

第威德 潤腸丸

價格低廉祇售兩角

第威德潤腸丸

各大藥房均有出售

父母惟其疾之憂

父母惟其疾之憂實千古不移之定論然徒憂之而不設法以免之亦復何補嬰孩自己藥片即是免除小兒疾病之無上良藥或防範於未然或挽回于既發均奏神効為父母者其亦加之意乎

湖南部陽千里山福音堂石羣牧師來書云「鄙人不諳醫術而鄉居又乏良醫每恐小孩生病心甚憂之後次子榮光年二歲果患發熱肚痛消化不良等症更覺焦慮幸承友介紹服用嬰孩自己藥片方得復原自後每遇小兒不適投以斯片無不立効真嬰孩救主也」

嬰孩自己藥片味美性和統治小兒一切腸胃疾病凡經售西藥者均有出售或直向上海江西路六十號韋廉士醫生藥局函購

滿洲報星期副刊

發行所 大連市山縣通一四二番地 中日合辦 滿洲報社

匠

「匠」底由來、是誰也不知的了、假使借句考據匠底話、三千餘年前的莊子上、已出現了「匠石」其人、則今日木匠、泥水匠以及教書匠等之形成、原也不足爲怪

盡一點鐘的勞力、掙幾毛錢以至幾塊錢的工資、匠人固何負于人哉

譬如教書先生吧、雖然其中頗有些善于告假以示不屑爲匠人、和祇會讀講義、而尙够不上作匠人的諸特例外、大多數還算是「做一日和尙撞一日鐘」的良匠

至于以字數算錢的賣文勾當、自然也是匠師工會底一員

男人不能做土匪或軍閥、女人不願做娼妓和官僚、挐着禿筆絞腦汁、或許可稱無聊中的有聊

可是木匠跟泥水匠合造了一間屋子、別人戲得舒舒服服地住自已至少也可喝幾杯酒以償辛苦、而文匠啊！可恭的文匠啊！單行本要名人介紹、雜誌上地盤有孟羅主義、副刊編輯先生非熟人底面子、稿子是極難出賣的

話雖這樣說、無論是友悲、是敵情、是獻醜是揚名、所謂作品也者、倒也爲黑黑塞滿了一頁一頁的白紙

外國文不懂、隨便譯一點、某主義時髦、胡亂扯一些—時髦二字、我不大懂、這是依普通人底口頭語、—祇要能出貨、出貨便佳！

匠人底目的在麵包、麵包而已！

然而從古代到現代、從異國到本國、賣文者極少不擬倫的、傷哉文匠！

我呢？總覺得教書匠比木匠泥水匠可厭、而木匠泥水匠比文匠有益些、雖則自已嘗學爲文匠而未成、學爲教書匠而打破飯碗（聚之）

月夜底清河畔

（孫蘭）

現在巳覺在假期中的三分之二了、草々的預算、一項也沒能辦到、對於自然界的一切、的確抱歉到十分：但是給我充分安慰的清河、對於我的精神、確有美滿的希望、崇拜大自然的我、在這時候、我不得不向他稽首、表示謝忱的啊、比較崇拜人類、沒有安慰、勝過幾千萬倍哟！：

月兒是詩人的安慰者、我不配詩人、她又能拿安慰詩人的和藹、施給我、不能不說她是博愛的神人了、今天是溫度要到沸騰一切的熱法三五小時的蒸哂、把我已擺殘得象乍入獄的犯人一樣、物得在熱烈的大氣裏、實在不會發生一些兒快感、痛苦困頓却盡量的支用、弄得我頭部昏暈了、肢體疲憊了、精神兒、咳！差不多是要燃燒了

幸而在一刹那的工夫、已覺到日落黃昏的夕照時候、片々雲影、散漫在偌大的空間、處々遮着日之光線、不時地施行那最後的强暴的壓迫、並且雲兒們又象疊羅漢一般的幻化出許多狀態、使人們對之表示美的觀感和愉快的注視、默然的縹緲的美麗、惹動了人們的遐想和逸趣！：

淡々的風兒、一陣々的吹出了象幽怨的秋聲、處處砧杵、敲着我的心壁、時時激起了微顫、惟有一縷思鄉的紘响得異常激烈、一時忙亂的意志、竟任他錚々的自動的激盪着了：想了許久、緩緩的到大清河畔立了一刻、乍要走的時候、寂寞之友、（忠憲）也大踏步的來了、我的歸興、不知逃去那廂、再又到隄上坐着、關於不論非的一方面、閒談起來、看遠遠的暮氣、好象開過的展覽會、在那兒開始封鎖畫間的一切：：

一霎工夫的這地方、換了一幅極大的寫眞、活動的電影、一般人熱烈歡迎的有聲電影、在這兒放映了：碧色空中的月之神、在跳舞着、有時聽到微微的、踏在罷俞上的微聲、表情的細致、壓倒一切、身上放出的光亮、一條兒影到淺波緩浪的水上時々反映着銀白色的跳動的紋理、微微好象停止進行的水波、奏着悠揚的曲子、以和天空裏月兒姐姐舞的節奏々中遠林、好象觀衆的仰望：：

在隄上坐着我和仲憲、看々波兒嗚着曲兒、很象忘掉了一切的壓迫、得意事、實在不可多得呀！流連流連、不覺在遠々的梆聲、告訴我們（休息吧？好景的存留、和天地相終始、流連的人們生命是有多時！）唉！再見荒草野虫、好象唧唧的唱着玑月：：唉！虫兒先生、你們的唧唧、全當送我的歸嗍：：

△‖阿根廷之前任總統‖▽

圖爲阿根廷革命後退職之前大總統伊禮荷顏氏彼於一九二八年十月就任至本年九月六日因起革命而下野彼曾爲歷史學之教授爲急進黨領袖彼於一九〇二年與一九〇五年之革時代均居首領之位其初次就任大總統爲一九一二八年至一九二八年二次就任後嫌白宮不潔乃自築一舍以居生活頗帶平民色彩云

遼西災民曲

（林壽融）

你站在那邊笑、我蹲在這裏哭
你穿了棉、衣我還光着屁股、我受不住北風吹
罵了一聲那發水的大烏龜
那大烏龜呀、你可傾害了我 △
把幾百畝良田儘皆湮沒
媽媽隨波去、孩子逐水飄
活活的拆散了我們一家大小 △
前天餓死了一個王小五
今早又凍斃了一個李大禿
幸虧我現在年青力壯
不然也得上那個關雞寶殿 △

老爺們哪、快々大發慈悲救苦救難！
你拔一根汗毛比我的腰都粗
你不必、猜不必吱才
當年咱也是富貴人家 △

哎呀、你站在那邊笑、我蹲在這邊哭
你穿了棉衣、我還光着屁股
你若再不救命、在那兒梟美
我管保你家也發大水

墜落的供詞

（瘦梅）

潦倒不堪回首、墜落不堪再言、思索已往、眞的不覺悽然了！

先是在學生時代、受父母的餘蔭、在校中需用的一切的一切、無不豐滿而裕餘、自身的衣服、也無不隨時隨趨於時髦化、至於修頭飾面、更是我的特長

R城的風俗、名貫中華「淫風熾熾」十六歲中學生的我、漸要追尋女性了、並且漸要需求女性的安慰了！

幾本領導的情書、情史、戀愛小說：：案上枕畔在在皆是其行起坐卧、簡直的不能與她們稍離了！

我相信「方以類聚、物以群分」這句話、可鼻的很除同類的女性外、我絲毫亦不垂涎、每逢有公共集會的機會、我必盡量大出風頭、盡量發揮誘惑的技倆

一來二去、孫高金王、幾個倒霉的、結踪滾進我這罪惡的漩渦裏來！

情信艷箋、絡繹不絕、公園劇場、影常双々尤其附屬地內幾處珈琲店、更是絕好的幽會的佳所！

邂逅R城女師交際明星劉女士之後、兩情纏綿勝過其他、常憶她偷在海濱的鐵欄杆、凝視着海水：：「如沒有甚麼結果、就得自殺」

咳！咳！學生時代的全付精神、盡消在這情大學海」的邊、有多麼不幸的啊？

不台理化！摧殘！蹂躪！暴行！不道德！不人格！最可咒罵當時的劣行！唉！：：：

烏煙障氣、光怪陸離的今日社會我亦與她斯混了三年了！歐美傳來的毛皮的文化「所謂金玉其外者」我亦學會了不少

不知是誰？把「逢場做戲」這句古標語、專用在逛窰娼人們的頭上、如斯我就自欺々人的專去「逢場做戲」了！

戀人的來信、我亦漸疎於答復了、戀人的像片、我以爲只可追思過去的甜蜜、不可解決目前的飢渴我亦不願看了

愛情與性慾、兩相交戰的結果、我漸傾於肉的方面去了、一試而再試、實地去研究張競生博士的大武術

哎呀！痛啊！呻吟！悲鳴！花柳病幾占了全部、人格破產的結果、浪漫不經的代價、懺悔了！這是當頭棒喝的功効、奉告有爲的青年學子、不要踏着我的前轍吧！

一〇、二二、一九三〇遼陽

旅途的日記

（方錫珠）

廿九日的朝晨，我們還在夢鄉的時候，被伴友起床的聲音把酣睡的我們驚醒了，無法只得整衣盥洗，登在鳴嗎推浪前進的船的板上，遠望閃々如電的燈光，方知那是大公島的燈台，忽明忽滅，好如歡呼我們似的，好如招待我們似的，最後被他招待在青島的附近了

遙眺着青島的港口，蜿蜒不絕的形樣，峰巒重疊的狀態，山青水綠的華麗，眞可稱爲自然的美了，百觀不厭的風景，看賞過一句鐘之後船就緩々停泊在港口以外，而同時不知來自何處的形如片葉的檢役舟，亦遠々漂洋過來，船客就一同的整列，候她的靠近了，經過不久的工夫，船既接近而年可三十歲的檢查官，亦就遂着船梯登上來了，船客的個個都現出緊張的客顏，可是這種現象，因爲是形式上的手續，所以在極短的時間裏，完全消靜了，船也遂之搖動，及開到港口投錨時已是九句鐘了，我們就急速登岸，全員乘六輛公共汽車（即本處所謂之乘合自轉車）如飛勢的環繞街市，所觀的，交通電政的整理，道路的敷設，雖是馬上觀花，然較比連埠，感覺有超卓的地方啊！

正在胡思亂想的時候，已到屠畜工塲，遂借一位日人的先導，參觀屠牛塲見那屠牛生活的人，都々引着數尾肥牛，到在定塲，排成一列，用一虎頭牌似的鐵器，中心有一直經四分的圓孔，屠者用一尺長的鐵杆，貫在孔裏，把器置在腦部的正面，一名按着鐵器，一名執一木錘，用力擊孔裏的鐵桂，牛就遂音仆倒，即時蹄沿冥路不作呼吸運動了，於是剝皮的剝皮，割肉的割肉，各什定職，不用五分鐘的工夫，到現在活躍勞働的牛，完全成爲罐頭的原料了，順次又到屠猪的工塲，那時我們僚友內，有目不忍睹的，都驗出塲外，乘汽車以待往戰跡砲臺的出發，待不一時，一同乘車赴途，路過的洋房，矗立在海岸，其中最威赫、最高大的，就是中央黨務分部的洋樓，正在看得有趣的時候，車已驅至聲名赫々有東洋第一之稱的青島海水浴塲了，設備的完善海水的潔癖，非是旅大所能及的，誠有觀之，不捨的戀意，可是汽車的前進不能如何，只得遂他往戰跡地方的砲台去了，及到砲臺，一齊下車，承引導的說明，略稱得日德戰爭的概況然華生的我們，聽之亦不忍入耳惟有用作一興話劇罷了！在觀得出與，而時間的催促，分秒不許，無法復乘車回到啤酒製造工塲，見了沒有一刻，就同到碼頭乘車登船，已是十二句鐘了船亦同時的漂動，向上海前進

本來今日朝來無風，海面平靜，全員都十分的精神，在船板或是船艙，各處的消遣到夜裡九點鐘，都尋他的安樂夢了

卅日的清晨，我正在夢朧之間，被素好放縱的僚友騷聲把酣睡的我驚醒了，於是就整衣淨面，後赴船板，欲看先日的燦爛，金烏不料被密雲所遮住，把我一片觀望的赤心被他打消了

在這個好似失望的時候，忽聞僚友呼開飯的聲音，我就陸續的走進食堂了，餐畢又返到艙裡，想補助甜的夢，熟料又重被那無情的推進機振動的聲音，心亦遂之煩惱起來，因此也就完沒睡得後至船板，聽水夫說正午可到長江口，被他一片言語把神經氣悶的我，就促起來無限的希望來了，同伴的穆李二位先生亦如表同情的樣子，和我同立在船板觀不大多的工夫，遙望見長江口的標記船，停泊於本船的左方，這個時候本船也就轉向標記船而進了，少行之間看左右突現突縮，隱，低迷的船帆，方知被乃江岸，因此更加一層的志氣，依然立在船欄不動，看是大厦高樓在工塲商店，如林樹的一般，排立在兩岸，少不一時，本船忽鳴汽笛，遂時船頭轉行及到港岸同僚友乃持旅具登岸，時已午後四句鐘，遂整列步至旅店了

將登旅舍，天公就降下洗塵的細雨，同府都稱本旅行團的不幸，可是降沒移時，雨已停止，同時旅店方面，通告用餐，完畢以後，又有今夜自由行動的通告，來自先生遂同穆李二君往吳淞路，四川路作一簡易的散步了回舍九時便安眠了

◁陣亡紀念碑之除幕式▷

十六年前世界大戰時北法蘭西戰場曾戰死英兵五萬二千人前此特爲舉行紀念碑之除幕式英國亥盎齊浦琳古氏令郎亦戰死者之一故齊氏亦參與此式圖中左爲齊氏右爲馬克列吉將軍云

黃昏時分

（吳談雲）

夕陽半露於山頭

夜風輕微的蕩漾
我獨自徜徉於江崖之上
靜聽堤下的琴聲悠揚
如泣如訴
叩開了我熱烈之心扉！

○

是誰家的少女喲！
彈出這凄切的哀音？
遏止不住的悲憤
湧到心頭，更上眉梢
淚喲！點點下！

○

夜色漸漸遮蓋了大地
琴聲也隨着黑暗而消亡！
我緩緩的尋歸路
空對那散亂的流雲悵望！

恐怖之夜

（二）　（炳文）

他這一嚷把全堡裏的人都驚動了，有的說逃避吧有的說一定要和他迸個死活還有主張他們，來了之後出去迎接他們，霎時間把一個消閒的談話會，無形的解散了

不到八點鐘攜鎮的堡門，早經關閉着了，村長按戶冊找了幾十個青年們把十幾枝長銹的槍交給他們教他們好好地在堡墻上巡瞭，一時間恐怖之神籠罩了久經災難的攜鎮全鎮裏的人都忙個不開交，以待土匪來再作道理，等了一夜也沒有見着一個土匪大家說他們許不來了吧！有的人家說進泥泉堡是半夜進去的，我們夜裏要多加小心，白天恐怕他是不敢來的

往常他們夜夜都要談大，說笑現在却當月亮一上來，他們都愁起來了

一連三天之後，又有人報信說土匪又回到北山去可是泥泉堡的全村，都給他們搶空了，攜鎮上的人們，都以爲現在雖說離開了，我們鄰近的地方，將來定要來一趟的，有的說攜鎮有紅運，他們不敢來就有人說知道我們這裏沒東西，來也是白跑一趟，所以不來，話雖如此，可是攜鎮自此以後，一到夜裏，老沒得着安然的好夢就連能說會道的張老大，趙不全，都躲避起來不敢再在觀音殿前理論，只有李二還高聲地嚷着，「只有二百多土匪縣長就沒辦法大概他只會和咱們發狠吧！」

（完）

避債投軍

（四）　（螢川駿如）

「要無老先生大發慈悲，我那還有活命，這種恩德如同再生的父母一樣，我是時刻不能忘的，但願聞尊姓大名」老者道「我不是圖報的小人，莫有告訴你姓名的必要，汝可速歸」既然不道姓名，我無法可想，只得長揖而別，含着眼淚去到車站，買票上了火車，只聽鈴聲響漸漸的就往東邊開了，這次火車普通列車，走了四五個鐘頭，才到了青島，下了火車，在街上觀光景的時候，只聽得蹄法整齊，警聲並發，街上爲之默然無聲前擁後隨的人員也不下百人，當中有一位騎高馬的長官，威風凜凜，意氣洋洋的樣子，看臉面很是面熟的，豫問諸行路的人，才知道是本地的保安司令君乃營口革紳士的兒子，以前與我家素有交誼的，我和他的弟弟還有八拜的交情，可是他現在位高爵顯，如果我要找他去雖然也是將來發財的門經，但倘要他不理我，我得如何的下臺呢，可是老者給我那兩元錢，去了火車錢，僅僅的剩了八毛錢聽說這兩三天內，又沒有開營口去的輪船，就是住小店吧，這幾天的工夫也要花幾個錢的，八毛錢是連船票也買不來的，總而言之不再乞討，是終無結局那天，想一想還不如向故人求情較好看一些於是乎我的主意一定，就來到司令部，拿自己舊有的名刺懇求衛兵代爲傳達一聲，想不到這衛兵向我冷笑着說道「本地有多少大官僚，莫有一個這麼說話的你是那山上趕下來的野獸頭上的亂滯，臉上的黃嘴，還未退盡的小孩子竟敢這樣的臭美呢，司令未在家，快々的滾出去」我想衛兵住在門房裡頭如同守家的狗一樣，傳達的事情，本來是分內應作的事情，因爲什麼這般對待呢，想了一會，不覺得自恨自己太以處森啞我也會在官場中走過一趟，爲何將遞門包一件事情，竟致於忘諸腦後呢，可於此時僅剩八毛錢，若是全當作門包的運動我再看不見司令，豈不是人錢兩傷嗎，然事已至此，一不作，二不休，只得聽天由命而已

【未完】

你聽那深深幽谷間

（盡沁）

沒人會想着這小羔羊
彷徨，抑鬱，在那不知名的
山崗
只有黃的楓葉，飄零着
散在他的潔白的脊背之上

△

一支小河從山彎那邊轉來
石塊堆叠着的岸邊織滿綠苔
那澄澈的水底曾有一雙照影
於今只單獨一個伶仃的，徘
徊！

△

看呀，那兇殘的魔神
那從森林奔來殘酷的暴君，
把那伶俐的小母羊銜去，
只剩下的一個在整日夜的鳴
咽，

△

聽喲，你聽那深深幽谷間，
不停的，哀的聲音！
悲枯了杉松，潺潺的流水在
泣！
有誰呀，可有誰來安慰，詢
問！

△

那兇暴的魔神復行來到，
那蔽暖的山上，野草依舊枯
黃，
誰知一個伶俐的小靈魂在他
腹中埋葬？
這，這爲了他的愛而忘死的
呀，
依舊在那山崗上，嗚咽，彷
徨！

△

沒人會想着這小羔羊
彷徨，抑鬱，在那不知名的
山崗，
只有黃的楓葉，飄零着散
在他潔白的脊背之上！

老世叔

（樂痴）

當S聽到了本局的局長要行換人的消息以後、心裏便好像懸着一塊甚麼東西似的惴惴不安！深恐局長一換、自已的地位也將不保、那末數口之家、豈不就要眼看挨餓麼？所以、他這幾日雖然鎮定着、極力的鎮定着、然而、仍然免不了那種異乎尋常的神情

忽然霹靂一聲、新局長的命令發表了、原來是A大人聽說年紀也就在二十多歲、這在S聽了、眞不覺轉憂爲喜、並且、從心靈深處發出來一百二十分的欣悅、以爲這就好了！這就不怕了！既然他跑來作局長、不只自已的地位不致動搖、或者、還許有提升的希望！

這、至然是有一種相當的原因的、原因是、在十年以前、S和A大人的老子曾經作過同事、並且、還都是每月僅僅掙十塊袁頭的錄事差使、那時A大人才十三歲、不只非常淘氣、而且骯髒不堪、有時和父親到局子裏玩去、總是鼻涕唾沫一大堆、s還用過嶄新的手巾、親自給他擦過呢！所以S突然間聽到了新來的局長是A大人不覺又把那已經過去的情景一幕一幕的映在腦內

在A大人將要接事的頭一天、s回家這樣問妻「唉、你猜我們局子新換的局長是誰？」「那我那能知道？」妻是淡淡然的

「不是別人、是從前和我作過同事的老A的兒子！」好像很得意的報告了妻

「嗄、那你還不是他的老世叔麼？」妻又驚奇、又欣喜的說

「自然！那還有錯？」

一時、他們都感覺到一種說不出來的欣慰、並且於欣慰之中、還蘊藏着一百二十分的希望、希望明天見了A局長、可以得到一個較好的位置

第二天、s老早的便跑到了局子裡去、不只比平日顯著歡喜、而且信口開河的說東說西、那種沈默的態度、已不知跑向那裏去了

「怎麼s局長換人、反倒比平日歡喜呢？莫非他就不怕他的地位搖動麼？」局子裏的一般人們、都這樣的疑惑着

少時、A局長到了、穿着一身很講究的衣服、年紀就在二十多歲、s仔細一辨認果然是十年以前骯髒不堪的同事的兒子

S等局長行過就職典禮以後、輕輕的推開了局長室的門、 屋裡僅僅是局長在大椅子上坐着、餘外一個人也沒有、他大着膽子進到裏邊深深地向A大人鞠了一躬

「你是誰？有什麼事情？」局長淡淡地問

「我是s、十年以前和令尊在C局同過事」S必恭必敬的回答着、臉上滿布一層羞容

「十年以前？也許我忘記了 請坐、有甚麼事情？」

「也沒有什麼事情、不過求你幫幫忙、我是這裏的舊職員之一、怎末樣你也得保全我現在這個位置」

「好吧、你先下去、我還有公事要辦呢」

S只得退了下來不過總覺得這次實在是無謂得很、不只局長的氣餒是拒人于里之外、就是他的詞鋒也的確了人以不好看、然而、然而又有什麼法子呢？

他萬沒想啊！沒想到第二天他再到局子裏去時、局長已經下了條子、把自已辭退了！他擬立了一會、慨歎着想「唉這就是他對待老世叔的行徑麼？」

立刻、他的腦筋一動、又回憶到十年以前親自給現在這位A局長擦鼻涕時的情景呀……

世三年前失踪之……瑞典探險家安杜里

遺骸已發見運抵瑞京

瑞典京城通訊云、瑞典探險家安杜里三十三年前乘汽球赴北極失踪慘劇、十月五日午刻入最後一幕、巡艦斯文司克森號五日載安氏及同伴佛蘭克爾與斯忒林伯二人遺柩、駛抵瑞京海軍港司克勃旭爾門船塢、該艦有驅逐艦二艘護送、並有飛機隊自海中迎迓抵埠、艦停後、柩即移岸上、岸旁有衛兵舉槍致敬、並有喪鼓前導、柩後有王室勳貴、探險家親屬、及各大學與學術機關代表結隊護送、各柩均置砲車上、車前有馬隊開道、直赴王宮大禮拜堂、由大主教蘇德卜倫舉行喪儀、下午市政廳舉行追悼會、各遺骸經火葬後即將葬埋附近特築墓中、城中當日均下半旗、遺柩經行處、沿途均綴長青樹葉、各地觀衆達數萬人、當柩車經過時、衆均去帽肅立、教堂與市政廳均綴黑綵以誌哀悼云

按安杜里慘劇發現經過、巳迭載各報、近頃瑞典司德本道夫博士率科學家多人前赴白島調查、巳將當時遇難詳情、逐漸查明、現時正在整理發現之遇難日記、安氏等三人於一八九七年七月十一日下午二時半自司比茲伯根之丹恩島乘汽球出發、至七月十四日下午七時半降落氷地、彼等着陸後、即乘雪車與小艇南行、旅行凡三月之久、七月十九日曾獵得一白熊、日記最後一頁日期爲十月十七日云「寫眞爲其遺留品之鉛筆紙日記觀測機等」

參加馬拉松賽跑的他

（傑）

在南滿鐵道的沿線裏、占有很重要地位的、一個車站、這車站與我國借欵的四洮鐵路、相接連着、現在居然間經過了日人多方的經營、竟能將荒僻蕪漫的濛北、幾年間關成了一個具有城市氣味的四平街了、又加上四洮總局、設立在此地、由我國的各省裏、自然的撫集了些、口音不齊的殖民來、成爲一般共有的安樂窩了、看哪！南站的北部裏、巍然參天矗宜的宏大建築、是南滿的機務人員寓所與四洮總局及寓所的所在地了

雖然說、商業不甚興盛、也可以說得下去 站裏的人口中日兩相比較起來約相平均吧可惜未能實地的調查想不到寫點作品倒引到這個問題

有這麼一天、特的生產日期是十月六日、他很愛祝這天的命運、風也不十分的颱、很溫暖和煦的日光、映在中天街道裏參々差々的鼓鈸聲響着、狂歡的叫聲叫着、啊這顯然又衆徵出是廢歷中秋節的景衆、可見我們中華大國人民的守舊性太深刻了

與這片地面、有了五年戀愛程度的狂人（這是這地的人加給他桂冠）不絕對的不是狂人、因爲他的天性不與他們相同吧了、狂人也罷！顛覇也罷他也無取乎任何人的稱頌、但求自已的生活安適足了、經過了那日的前夜不足睡眠、在追逐着他那日勝利的目的、在迷恍的淺意識中、竟泛出在街衢中賽跑的幻影、彷彿他覺如同飛起來般的快、不覺莞爾的微笑覺現露在他的臉上、他覺得是操了左劵了、晨光照得窗紙發白、他採採惺忪的兩眼不期天覺亮了

在車站的前面、畫了一道用白石灰灑成的線、他們把物作爲出發線、畢竟這次竟成事實、他身臨其境了 看了看旁邊的、帶有健壯氣概的日人、和他的三位同志國人覺到自已有些膽怯、他將舊奈克帶圍在頭上、預備賽跑不想這次竟讓日小學校的學生在八分前出發了、最後、「拍」的一聲、鎗響無形中他也蠕動在人羣裏跑了、但聽見耳旁「西卡力」的應援聲、是日人的呼叫吶喊、大街小巷繞了好幾週、終於這五哩馬拉松的紀錄完成了、第一日人保井二十五分十四砂、交通中學的李君第八、同志李培元君第十六、他第廿二杜君第廿五、算結束了、可惜廿名以內多爲日學生所佔也因爲讓八分鐘的緣故

戀愛和性慾

（一）

（Stevenson原著）（王法淵譯）

在人類的本能裡、最强有力的是食慾和性慾、前者爲自已的生存、後者爲種族的存續、占有人類物質生活最重要的部份、在人類還未像今日這樣營極簡單而素朴的並且是赤裸裸的自由生活爲原始時代食物掠奪的關係引起來的戰爭、與男女間的性的關係的戀愛、是當做生活現象中最重要的部份、然而其中比食慾更注重的還要讓那帶有人生感情的美的要素、男女性慾的關係的先進那戀愛戰勝一二分、所以可以說、戀愛和性慾是成功爲人類生存的本能裡第一强有力的重要原素是毫不足怪的試看處在這新世紀立場裡的人們、誰不以高倡戀愛爲宗旨、崇拜性慾以生存、現應加以分析的便是性慾和戀愛的關係性慾Sexual Desire是一種本能是與身俱生的、一切動物都有性慾、戀愛只是人類纔有、戀愛的物的基礎不用說是存於性慾的事實、不過戀愛Loue之存在於性慾、是限於人類的、所以戀愛是人類性慾的浮生物、性慾是單方能求得滿足的、要是有金錢做主位、嫖妓之類便是性慾導行的目標、戀愛是必定有犧牲的精神、願放棄自已的希望、或利益、代被愛者謀利益、又必定有尊重的意思、尊重自已的人格亦尊重被愛者的人格、和善忍耐、勇敢、同情心、能負責於家庭、社會、世界 這樣纔是眞實潔行的戀愛、所以可以說、戀愛是戀愛、性慾是性慾要說明戀愛是None Sexu l性慾是Dulfil Sexual Desire從這A 一方看、可以說戀愛和性慾是完全不合於混成式的、因此從B考察可以說、戀愛是性慾的先鋒凡是能達到性慾目標的時候是純潔的那一定是已有結婚成績的可觀、要其不然、那定是無戀愛的經過、除嫖妓一類外是不能有別的外遇如再能有的、這定是一種犯法的舉動 只少是含有Criminal Con Ve sation和姦罪、所以可以說、戀愛是完全浮生於性慾中的別動物、是處於非被動的獨性範圍是性慾步伐的先進、現在很可以用兩位古代文學家的文字、來判明這戀愛和性慾的性的不符點

當西洋古代文學界、羅馬文學黃金時代的裏面、在奧古都斯—Augu stus帝時的歐比都 斯的作品中有一篇極端描寫當時宮庭中貴族的性的生活的拉丁文詩體作品可譯英文爲「The Course of Loue」中文似可譯爲「戀愛之路」其裏面有描寫至於極端的性慾的話

「他匆々的走那富麗堂煌的街是是公共的肉慾地 他捺倒她的身在榻上、掠去她的衣、喂！看呀？肉體的湊合、兩性的掙奪、那四足禁錮棕色肌筋的崩跳、挣扎！掙扎！這都是耐性狂熱的表明—未是金錢底代價—」又有那一八二二年間、英國的 M1 Ner密爾銀的一篇「兩性間」是一篇極力描寫戀愛的作品、他裏面有一節

（未完）

譫語

（紀燕男）

現在我開始能够以觀客的心情來觀照我內心所遭受的一切了，這不能不說是一種奇變，素常爲朋友們看待作主觀太深的，神經變質的我突然在被損害的心的慘痛中把握着檢驗自已的，傷痕咀嚼自己的苦痛的客觀的餘裕是連自己也頗驚訝着這種奇變的，然而我很歡喜

是的，我應該歡喜，應當以巨大的全生命的喜悅來接受這奇變，因爲他(奇變)能將我從狂飆似的感情的激動的苦痛中解放出來，我於是便得救，以前，我是只會用外來的毒刺，傷害我自己的負創的心的，因而懺悔的痛疚便以超絕的力將我壓倒而使我悠久的呻吟於苦痛之下現在我驀地警醒了，覺得在現代的感情自私的個人主義的波浪中，懺悔一類的事是只有陷使自已沒到更深邃的苦痛之淵中去，別無意義，於是我變了，幽默的微笑輕巧的掩着慘情的淚痕

笑罷，笑罷，但是怎末眼中又有些濕潤呢？

水流，花謝，逝者已矣，儷死之情尙有依依之感麼倘未能冷然斷念於逝者是我現在的心情，所以情緒之花(淚)便爆然的在笑顏上罪開了，或者這便是最後一次的Blossom罷，但寒風一起心中無復溫情的春意了！

但無論如何我不能不承認今夜的決定便是最後的決定了，設翻轉來想，爲這奇變所決定的不就是滅亡麼？即使是滅亡也罷，沒有愛，沒有光明，沒有希望，早早滅亡，也是心願的

總之，奇變之後，陡然覺得輕鬆的愉快了，此後我將孤獨的旅行於荒寒空虛的天野，毫無眷念的迎候着滅亡走去

我還有在黑暗中，尋光明在滅亡尋生命的勇氣嗎？

電燈息了，我燒燃一支蠟燭，在這微弱的燭光中，我重新確定了我和一切事物的存在，實在的我，以及一切生物都不能離光明而生存，過去是如此，現在以及將來都是如此，何處有光明，我將逐光明而居

一隻微小的飛蟲從暗陬的室的一隅投向光明來了，她懷着焦渴的心，鼓着堅決的勇氣衝進光明的燃燒帶，(turningzone)裏去，不幸，她於是受了重傷，從光明的火焰中跌落下來，是光明灼毀了她的麼？然而，確是因尋求光明而受了傷了原來光明只是可望而不可及的，然而誰又能不爲她的絢華燦爛的誘惑所引動呢！於是我不得不再對於光明懷疑了

盲動的感情，命運的火焰灼毀了多少生命，在人類的歷史中已經有不可計數的先例了，如作比例的話，我還不就如同這受傷的微弱而可憐的飛虫一樣麼？然我很同情；因爲，是勇者，她俠着無可抗拒的勇氣和熱情一步突進運命正中，較之彷徨踟躕於運命的圈外的懦者，是眞足羨讚的，但是，勇者是受傷了

突進乎？彷徨乎？我向着光明，注視着掙扎在痛苦中的飛虫，悵然的想着「人生」的事

因生命的共鳴而生的可憐的同情使我不忍坐視他(飛虫)悠久的掙扎於不可救治的苦痛中，於是我用手將他打死了，唯有急劇的毀滅才足以減煞損害者的苦痛，滅亡實是生的最後的喜悅呵

現在滅亡已展開在眼前了我還有執着在生的苦痛中奮鬪的勇氣嗎！

我祈求，以巨大的喜悅祈求，迎候滅亡的降臨！

△‖印度處女成年之儀典‖▽

圖爲印度處女到成年時所舉行之儀典之一幕該女前陳有銀製之鳥及其他器物女之首上抻有新鮮之花圈神座更以種種寶石等裝飾之係表示神而保護彼女之意云

弱者

（張滙川）

在一天的夜裏我展轉不能成眠，不住的胡思亂想，心幕慢々的拉開，湧出來五年前的一個印象，我隔壁的她是一個聰明而勤學，最提倡男女社交共開的一份子，父親曾作過一個洋行的經理手中很有些積蓄，她母親是個愚笨沒一定主見的鄉下婦人，她小的時候；她親愛的父親；曾請過一位老先生教她讀書，以後她長到十一歲的時候，她父親辭了那位老先生；送她到高小肄業，但，心中老存着；要想對的起父母的恩愛，現在祗是刻苦用功，她高小畢業；又升了中學，她仍不忘記刻苦用功

光陰似箭，轉眼她由中學畢業了，她父親照她功課的成績；就預定她前途一定不會錯的，所以又命她升了大學這個時候，父親已經六十有餘，到她大學預二的那年，親愛的父親竟捨她，與世長辭了，臨終的時候，曾喚哥々到牀前，再三的囑託仍供她求學，但她哥哥是素負大名的夜獵者，在她父親面前；一諾百允

暑假的時候；接見她哥々召她回家的信，本來她打算在這個假期中間；作些工作，但她畏懼她那嚴厲的哥哥，不敢不回到家中，開學日期流水般的過去她也曾接過催促上學的書信，因爲畏懼她那愁眉不展的哥哥，不敢進前商量上學的日期，費了好多心思，腦力，才求動她母親替她講情，天要不假子午凡事都不順從，她母親被她哥哥的一套話，也算是反對她求學中，一個主要者，後來她一位男友給她的信，不巧落在她哥哥手中，從此反對者們便以爲有把握

她上學的觀念，一天急似一天，實在沒有辦法求了許多調停人，也未得着好的效果，她那腐敗不堪藥救的哥哥，時常還說着她聽呢？我們是禮教門庭，老大的姑娘在外求學，外人提起來，就不成個事體，況且交些男友也不怕他人笑破了唇，眞辱我們禮教門庭呀！

溫和的小風，吹着一輪明月獨自立在牆角下乘涼的我時刻有種淒涼難聞的聲音，刺動我的耳膜，側耳細聽，嗚々聲中帶些自言自語『我這一世就算完成了成爲人了無論是誰都可給我一瓶毒藥吃，父親呀；你假若在世我決不會到了這樣地步』她哭聲漸漸的大了，驚醒了正在熟睡她家的老媽子，起來解勸她一番，仍舊回去照樣睡了，她那哭聲漸漸微小，祗聽咳的一聲，就是這樣吧，一會兒，砰的一聲，好像重物從空中落在地下，接着那老媽子就叫道『大爺快快：：小姐吊死…：這時候狗聲物聲，人聲，一齊嘈雜，祗聽得她那萬般可惡的哥哥說辱我禮教門庭死有餘辜，你不要看她，讓她自已在這裏睡着吧，快去睡覺，他的命令下來，靜悄悄的，祗剩下在那裏躺着的她

這不是因爲她是個素講女權的，沒得解放，受舊式家庭的壓迫，在黑暗社會裏無處訴冤，竟自輕輕的死了

四平街評戲專家……鴻壽文女士

白菜和文化

（松塘）

關於文化方面，在中國有兩種不同的主張，到現在還是對峙着，第一種主張是說文化並不一定是在一條路上演進着，因爲受了各民族性和其他背景的支配，就生出不同的文化來，最顯然是東方文化的不同，譬如在政治方面說，中國適於人治，因爲民族性是宜用「化」字，西洋則非注重法治不可，因爲民族太機械的，非應用「動」字不可，按藝術講，東方人喜愛自然的景物，西方人崇拜人爲的建築等，第二種主張說前一種完全是癡人說夢，文化是在一條路上進展着，只有前進落後的分別和文明野蠻不同，並沒有所謂東方西方不同的文化，東方主張精神文明，完全是思想落伍的特徵，在西方古代也是演過注重心靈生活的一個階級，並且痛斥中國人不自覺恐怕民族要在世界上消滅，所以凡事竭力倣效西洋，無疑義的接受西方文明，對於主張發展東方文化的老朽，唾棄不談，我在這兩種主張中間，徘徊而踟躕着，我並不是怕信仰物質叫人家說我過激，也不怕再講精神生活叫人家從思想界中驅逐出去只因爲我沒有體驗的工夫，不敢遽爾有所信仰

機緣湊巧，前兩天我吃午飯有兩個菜，一個是中國白菜一個是洋白菜，我吃着洋白菜總不適口，直至中國白菜洋盤以後，我勉强咽了幾口總覺五中不安，就是洋茄子洋辣皮，洋柿子，洋葱等等我吃着都不如中國的好聽說外國人吃中國菜也是有點不合口胃，才知道在生理心理各方面却是有不同的習慣並不能說好吃中國白菜的是對於吃東西落伍，應當吃着洋白菜好吃，才算是文化先驅者，所以我對於關乎文化的兩種主張孰較正確的問題迎刃而解了，所以喝着咖啡和吃苦藥似的，還忍着苦臉，故作飲之甘味，表示在飲食上進化了，這是我做不來的因爲我是注重自然的，或又有東方文化的嫌疑吧

新書目錄

▲一夜之愛 大洋二角
▲枕上隨筆 大洋三角
▲寶明的父母 大洋二角
▲少女日記 大洋一元四
▲寄小讀者 大洋八角
▲自己的園地 大洋八角
▲新都的贈品 大洋三角
▲性慾與性愛 大洋六角五
▲女性美 大洋二角
▲雨天的書 大洋八角
▲性而已 大洋一角
▲日記九種 大洋七角五
▲西山之雲 大洋三角
▲談虎集 大洋三角
▲旅伴 大洋五角
▲呆女婿故事 大洋四角五
▲幼稚園研究 大洋四角
▲昨日之花 大洋七角
▲情書一束 大洋八角
▲管他呢 大洋五角五
▲巧舌婦故事 大洋四角
▲飄渺的夢 大洋五角
▲渺茫西南風 大洋四角
▲故鄉 大洋八角
▲櫻花集 大洋六角
▲新仔婿故事 大洋四角
▲民間趣事新集 大洋一元二
▲幾夜 大洋五角
▲夜哭 大洋三角五
▲露絲 大洋四角

▲函購辦法

外埠函購如有匯欵不便者可以郵票代用但照九五扣計算有汙損或揭不開者或各省限於本省通用之郵票一律不收郵費約照書價加一成有餘還不足照補特此謹佈

附啓

敝號之圖書目錄現已出版如蒙索閱請附郵票二分當即寄奉不悞

大連市沙河口大正通
啓明書社
電話九四二七番

發行人 西片朝三 編輯人 金念曾 印刷人 金喜章